MUOTISORJA

N:o 4 • 1966 • 3:–

virkatkaa
tämä hauska
yhdistelmäasu, jolla
on tuhannet kasvot
katsokaa sivulle 93
siellä näette
nämä
muunnokset

Syksyn ja talven reippailuun tarvitsee koko perhe mukavia neulevaatteita, joissa viihtyy. Neulokaa ulkoilupukimenne itse — luokaa puikoille NOVITA KISA-lankaa! KISA on lämmintä, joustavaa ja ryhdikästä ja juoksee nopsasti näppärissä sormissanne. Tutustukaa KISA-lankojen loistavaan värivalikoimaan ja uusiin KISA-neulemalleihin lankakaupassa. Uusissa malleissa on neuleita aikuisille, lapsille ja koulunuorisolle. Kuvassa NOVITA-neulemalli n:o 1129.

P. S. Tänäkin syksynä ilmestyy uusi BWT-neulemallikirja.

katso ja kudo

HELSINGIN VILLAKEHRÄÄMÖ

Cantrece®

nylon

niin kaunis

Cantrece*-sukka on krepin tapaan joustava, mutta silti aina sileän elegantti ja juhlavan ohut. Koska **Cantrece***-kuitu itsessään muodostuu kahdesta eri tavalla käyttäytyvästä raaka-aineesta, siitä valmistetun sukan joustavuus ja kestävyys on omaa luokkaansa. **Cantrece***-sukat — kauneimmat, houkuttelevimmat!

DU PONT

REG. U.S. PAT. OFF.

Parempia tuotteita
lisääntyvää hyvinvointia varten
. . . kemian avulla

* Du Pontin rek. tavaramerkki.
Du Pont valmistaa kuidun, ei sukkia.

UUTTA

Hiustaiteilija Alexander on suunnitellut ensitalvea varten tämän pukevan ja nuorekkaan kampauksen. Se on pehmeästi muotoiltu puolipitkistä hiuksista ja on sellainen kampaus jonka hyvin pystyy kotonakin pitämään kunnossa. Harriet Hubbard Ayerin meikki on uutta sekin, hyvin nuori ja luonnollinen. Iltaa varten on silmäluomilla Express Eyeliner kultaa Or ja huulet on vain rajattu vaaleanpunaisella Ibis Rose punalla.

Sukkien uusi Eurocolor-talviväri on Caresse. Se merkitsee hyväilevää, kosketusta ja on väriltään kauniin kullanvaalea. Myös sukkatehtailijat valmistavat erikoismittaisia sukkia poikkeavan kokoisille. Koskahan vähittäiskauppiaat ovat valmiit ottamaan niitä myyntivalikoimaansa? Tiedättehän miten hyvin istuva laatusukka kestää vaikka siitä maksaisi markan pari enemmän.

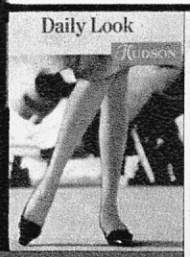

Tämän syksyn suuri suosikki tulee olemaan Suomessakin housupuku, johon on saatavissa myös hame samasta kankaasta. Jakun on oltava kyllin pitkän, jolloin se ei ole niin vaativainen vartalonkaan suhteen. Housuissa on edellistä hieman väljempi, suora linja tänä syksynä. Kuva on Helsingissä esitetystä Bevellin kokoelmasta. Housupuku on villaflanellia.

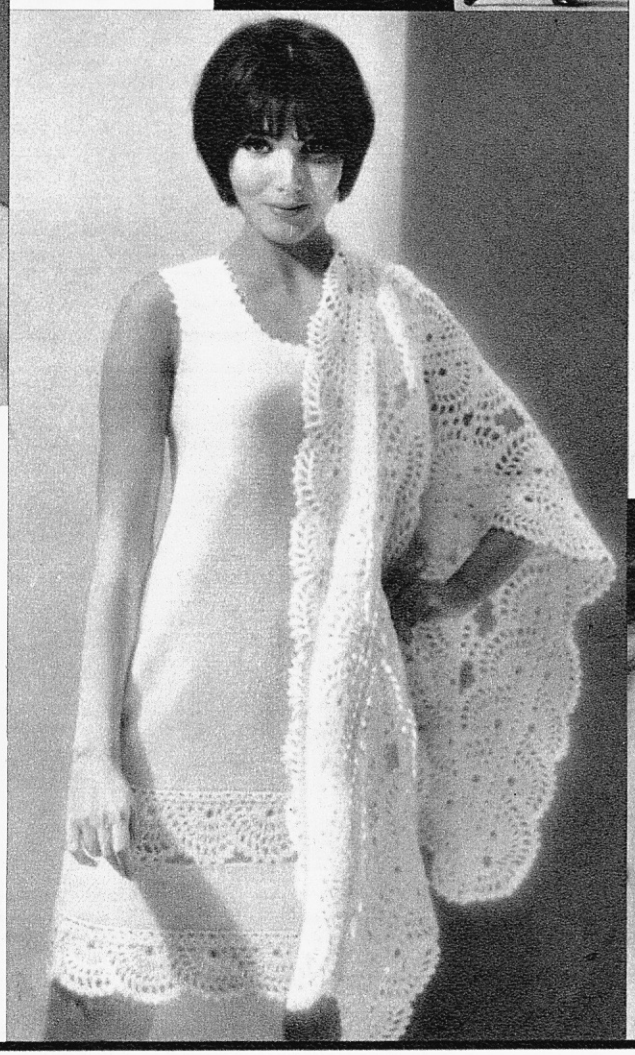

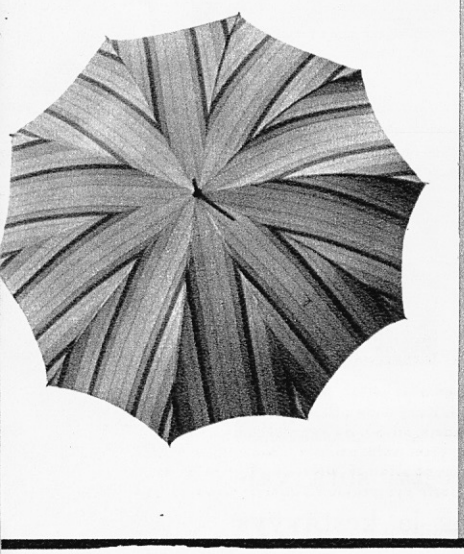

Tämän syksyn sateensuoja on kuviollinen, voimakasvärinen. Se on suomalaista korkealuokkaista tuotetta valmistajana Green & Green. Niitä Lenita esitteli kesällä Amerikassakin. Suojien loistavat värit ovat tervetulleita sateen harmaille kaduillemme. Suojilla on nimi top-tip.

Nuori suomalainen neulesuunnittelija Satu Helme on ennakkoluuloton ja uusi nimi muotisuunnittelijoiden joukossa. Hänen ideansa on tämä viehättävä valkoinen neulepuku ja suurikuvioinen elegantti pitsihuivi. Hänen uusia ideoitaan tulemme toivottavasti näkemään vastaisuudessakin Rondo-lankojen esittelyjen yhteydessä.

Syksyn uusi make-up on himmeä. Helena Rubinstein-meikissä on pääpaino silmissä. Uusi pastellisävyinen luomivarjostus on tasapainoinen ja selkeä. Kasvot pyritään kuvastamaan onnea ja naisellista pehmeyttä. Meikin pitää olla vaalea ja läpikuultava ja silmäluomille suositellaan erityisesti suomalaisille sopivaa siniharmaata French Blueta. Tämä luomiväriuutuus Fashion Matte puuteroi luomet sametinpehmeästi. Suu on kujeileva muodoltaan. Ylähuuli selvästi muotoiltu ja alahuulessa keskikohdalla pieni kaari sisäänpäin . . .

MISTÄ

Neule- ja virkkaustöissä esiintyvät erikoislangat löydätte mm. näissä myymälöissä:

Pingouin langat:

Helsinki: Stockmann Oy Ab, La Pelote, Neovius Oy Ab, Texala
Tampere: Käsityö-Aitta Pirkanmaan Kotityö
Turku: Delvi, Halmevaara Aili & Kumpp., Dahlbom Armas & K:ni
Oulu: Somikki Käsityöliike Pohjolan Asula Oy
Lahti: Vuorelma Helmi Oy
Joensuu: Joensuun Käsityöliike
Kuopio: Kuopion Kotityö

Westminster-langat:

Helsinki: Neli, Aleksanterink. 44, Neli, Vihdintie 2, E. Haaga Neli, Hämeentie 31
Iisalmi: Villanvaihto ja Kangas, Putkola Oy
Jyväskylä: Jyväskylän Kutomaliike
Kajaani: Pohjolan Vaatetus, Toini Volanen
Kouvola: Kouvolan Villa, Hilja Virtanen, Vivo
Kuopio: Kuopion Kotityö, Lankaliike Kerä
Lappeenranta: Taidekutomo
Oulu: Käsityöliike Somikki
Pori: T:mi Lavikko

Pernelle-langat:

Helsinki: B. Nyholm Oy, Pitäjänmäentie 15, T:mi Selma Palmu, IV linja 20, Soma-Silkki ja Villa Oy, Hallituskatu 17, Tekstiili-Seitti Oy, Mäntyviita 6, Tapiola
Kuopio: Trikoo-Kulma, Pohjolankatu 24
Lahti: Lahden Käsityöpirtti, Vapaudenkatu 8
Pori: T:mi Lavikko, Yrjönkatu 16
Porvoo: Kerttu Heiman Oy, Mannerheiminkatu 9
Tampere: Tullin Tekstiili, Itsenäisyydenkatu 7
Turku: Kasken Asu, Kaskenkatu 17, Vasaramäen Tekstiili, Uudenmaantie 32

Novita-langat:

Helsinki: Neovius, Sokos, Stockmann, Elanto
Turku: Neovius,Wiklund, Ida Schütt, Hämeen Vanu
Tampere: Aili Jokinen, Stockmann, Hämeen Vanu
Jyväskylä: Syvänoro, Sokos, Hämeen Vanu, Mäki-Matti
Kuopio: Kerä, Sokos, Kalla, Saikkonen
Vaasa: Neovius, Sokos, Centrum
Oulu: Seppänen, Centrum
Lahti: Vuorelma, Lahden Villakeskus
Lappeenranta: Taidekutomo
Pori: Lavikko, Satakunnan Käsityöliike, Hämeen Vanu
Joensuu: P. Kotilainen, Joensuun Käsityöliike
Kajaani: Antti Arola
Rovaniemi: Rovaniemen Kauppa Oy

Sönderborgin Freesia Crepe ja Cheri langat:

Helsinki: Stockmann, Neovius, Sokos tavaratalot
Lahti: Helmi Vuorelma

Rondo-langat:

Forssa: Forssan Matto ja Lanka, Tavaratalo Hämeenkulma, Neovius Oy
Hamina: Haminan Lankaliike, Kymenlaakson Villa, Ok. Ympyrä, Ol. Valli
Hanko: Käsityöliike S. Heikkinen, T:mi Valter Westerholm
Heinola: LU-PE-KA, Tekstiilikauppa T. Pakarinen, Helmi Vuorelma Oy
Helsinki: Osuusliike Elanto, Neovius Oy, Oy Sokos Ab, Oy Stockmann Ab, Otra Oy, Pukeva Kappa-Keskus, Turun Vanu Oy, Kervinen Oy
Hämeenlinna: Hämeen Vanu Oy, Kiviluoto Oy, Linnan-Kangas, Skogster Oy
Iisalmi: Putkola Oy, Anni Kauppinen Oy, Satamakauppa, Villanvaihto ja Kangas
Joensuu: P. Kotilainen Oy, Joensuun Kotiteollisuuskauppa, Kauppias Sirkka Pitkänen, Kauppias Laina Tolvanen
Jyväskylä: Syvänoro Oy, Keskimaa-Sokos, Ol. Mäki-Matti, Tavaratalo Asko, Tavaratalo Tyynelä, Hämeen Vanu Oy
Kajaani: A. Arola Oy, J. A. Ipatti Oy, Ol. Maakunta, Pohjolan Vaatetus Oy, Kainuun Käsityöliike, Teppanan Tekstiili
Kemi: Sauvon Paula, Kotiteollisuusliike Kodikas, Ol. Keminseutu, Kemin Osuuskauppa
Kokkola: Käsityöliike Brode, Prestin Käsityöliike, K-P-O:n Tavaratalo
Kouvola: Kouvolan Pukimo, Kouvolan Villa, Kouvolan Ymp. Ol., Ol. Kymenmaa, Valio-Asu, Vaatelusliike Vivo
Kotka: Kymenlaakson Vanu Oy, Käsityöpirtti Irja Rickman, T:mi Kolhonen, Kyminlaakson Ol., Ol. Liitto
Kuopio: Oy Minna Canthin Perilliset, Kuopion Kotityö, Kangasliike Helvi Kekäläinen, Saikkonen Oy, Tavaratalo Sokos, Tekstiilitavaratalo, Villanvaihto ja Kangas
Lahti: Helmi Vuorelma Oy, Itä-Hämeen Kotiteollisuusliike, Lahden Villakeskus, Lahden Osuuskauppa, Tavaratalo Asko, Tavaratalo Valtakulma
Lappeenranta: Lappeenrannan Huopa, Kangas ja Lyhyttavara S. Halonen, Vaate-Aitta, T. Nenonen, Suni Oy, Orsikko, Oy Sofia Zweygberg
Loviisa: Loviisan Kauppa, Lapinjärven Vaatetusliike
Mikkeli: Mikkelin Kehräämö, K. E. Mäkinen Oy, Ok. Suur-Savo, Ol. Savonseutu, Valio-Asu
Oulu: Ajan Asu, Käsityöliike Sylvi Savolainen, Käsityöliike Somikki, Arina-Sokos, Oulun Osuuskauppa Centrum
Pori: Hämeen Vanu Oy, T:mi Lavikko, Porin Käsityötarpeisto, Satakunnan Ok. Ol. Kansa
Porvoo: Ol. Elanto, Oy Herlevi Ab, W. Lilja, Simolin Oy
Raahe: Vaatetus-Keskus, Ol. Raahenseutu
Riihimäki: Riihimäen Kotikutomo, Kehruupalvelu,W. H. Laakso, Sokos-Kara, Ol. Ahjo
Rovaniemi: Rovaniemen Kauppa Oy, Leppäluoto Oy, Kehruupalvelu, Käsityöliike Malli, Rovaniemen Ok.
Tampere: T:mi Aili Jokinen, Hämeen Vanu Oy, Oy J. Tirkkosen Sueraajat, Lanka-Aitta, K. Mäenpää, L. Vainionranta, Valio-Asu, Otra Oy, Oy, Stockmann Ab, Tavaratalo Voima, Kauppakunta Tuotanto
Tammisaari: Kangas ja Lyhyttavara V. Niemelä
Tornio: Tornion Käsityö-Aitta, Torniotar
Turku: Hämeen Vanu Oy, Turun Vanu Oy, Porin Vanu Oy, Käsityöliike Sylvi Salonen, Neuvius Oy, Tavaratalo Wiklund, Ol. Tarmola, T:mi Villakangas
Vaasa: Ahti Kultavirta, Käsine ja Käsityöliike Irma, Neovius Oy, Sokos Oy, Ol. Vaasanseutu Centrum

---

LAMPUNVARJOSTIMET

Päivät lyhenevät, jälleen on edessä pitkä pimeä talvi. Päivänvalo ei riitä valolähteeksi aina edes keskipäivällä. Ja valo todella luo tunnelmaa. Ainut valo katossa ja huone on kalsea, missään ei synny houkuttelevaa lekottelu- ja lukupaikkaa. Useampien valaisimien hankinta ei kuitenkaan tarvitse olla ylen kallista. Varjostimet voi valmistaa itse, se on helppoa ja hauskaa askartelua.

Varjostinkehikoita on saatavissa alan liikkeistä eri muotoisia ja kokoisia ja jos ei ihan haluttua mallia sattuisi löytämään, teettäminenkin käy päinsä. Hinnat koosta ja muodosta riippuen vaihtelevat 2—5:—. Kangastakaan ei varjostimiin tarvita kovin paljon, joten väriä ja laatua voi vaikka haluttaessa vaihdella usein, siinä innostuukin helposti leikkimään kangaspaloilla ja väreillä ja huone saa aivan uuden ilmeen.

Valittaessa kangasta ja kehikkoa varjostinta varten on varauduttava siihen, että ohut kangas suoraksi kiristettynä ja valaistuna paljastaa rungon. Valmiissa myytävissä varjostimissa on nykyisin usein kankaan alla kartonki, mutta näitä varjostimia ei valitettavasti voi pestä. Poimutettuna kangas häivittää muuten näkyvät kehikonosat, samoin ne eivät tule esille käytettäessä kirjavaa kangasta. Yksivärisen ohuehkon kankaan voi ommella kaksinkertaisena tai käyttää jotain muuta sopivaa vuorikangasta.

Kehikko kääritään kauttaaltaan varjostinkaasta leikatuilla suikaleilla. Se on silloin sisäpuoleltakin siisti ja syntyneeseen verhoiltuun runkoon on sitten helppoa kiinnittää varjostinkangas. Saumapaikat peitetään kuhunkin varjostimeen sopivalla varjostinnauhalla. Jos varjostin on tukevasti ja siististi ommeltu, kestää se pesua hyvin, jopa paranee, jos alunperin ei ole saatu kangasta tarpeeksi kireäksi.

Väri on tärkeä valaisimessa. Värillinen varjostin sävyttää koko huoneen. Se luo levollisuutta, päivänpaistetta, romantiikkaa tai asiallisuutta. Varjostinkankaita voi myös käyttää tyynyissä, pöytäliinoissa, verhoissa ja huone saa yhtenäisen, harkitumman vaikutelman.

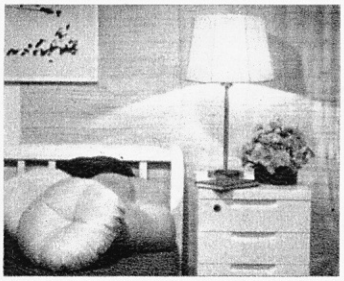

Kuvassamme on oranssinvärisessä varjostimessa runkona tavallinen kehikkotyyppi, verhoilukankaana PMK:n puuvillagabardiini. Ilman vuoria näkyy siinä runko kankaan läpi, poimutettuna olisi saman varjostimen voinut valmistaa ohuemmastakin kankaasta ilman vuoria, esimerkiksi PKM:n samanvärisestä nuppusatiinista. Peitenauha saumoissa on tavallista valkoista vinonauhaa. Tyynyt ovat paksuja limppuja, sisus vaahtomuovirouhetta, verhoilukangas varjostinkangasta eri väreissä. Näihin tyynyihin tarvitaan pyöreitä 45 cm kangaspaloja.
Lampunjalka kuten muutkin esineet kuvassa ovat Artekista.

Vihreäkuviollisessa varjostimessa on kehikko suuri ja suora, kangas Marimekon vihreää eucalyptusta. Peitenauha on kapeaa yksinkertaista koristenauhaa. Tämäntyyppiset kuviolliset kankaat eivät vaadi vuoria eikä poimutuksia, kankaan alkuperäinen kuviokin tulee suorana parhaiten esille. Valaisimen jalka on tehty korkeasta lasimaljakosta. Kaikki esineet kuvassa ovat Stockmannilta, taustaverho taas varjostinkangasta, Marimekon eucalyptusta.

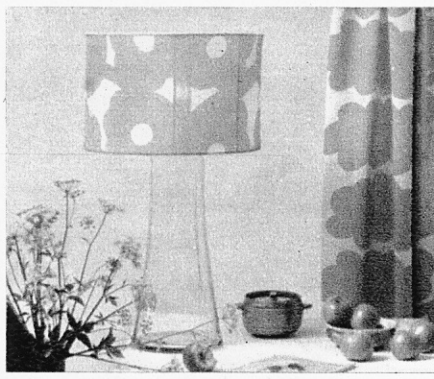

Vaaleanpunaisen varjostimen pystytuet ovat vinot, jonka vuoksi kuin itsestään poimuttaa siihen kankaankin vinosti. Kangas on jälleen PMK:n puuvillagabardiinia, joka ei rypytettynä vaadi vuoria, silloin on rypytyksen vain tarkoin seurattava kehikon pystytukien suuntaa, ettei valo paljasta erisuuntaisten poimujen ja rungon vinojen pystytukien muodostamaa viivaleikkiä. Kangas kiinnitetään ensin yläreunaan ja sitten tasaisesti pystytukien suuntaa seuraten alareunaan.

Pöytäliina on varjostinkangasta, lampunjalka ja muu esineistö Stockmannilta, kultaiset kehykset P. G. Malmqvistilta.

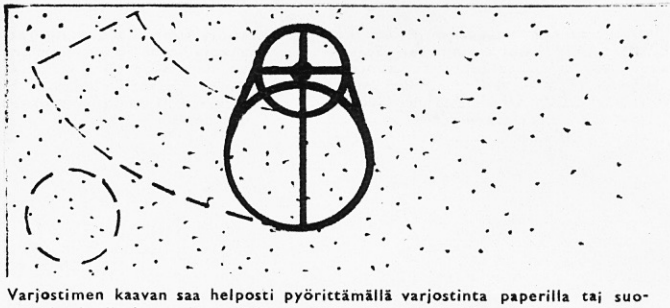

Varjostimen kaavan saa helposti pyörittämällä varjostinta paperilla taj suoraan kankaalla ja merkitsemällä syntyneen kuvion ääriviivat alustaan.

sukat
tunnette
hyviksi
vasta
jalassanne
HUDSON

Aivan kuten haluatte arvoisat naiset, voisi sanoa tämän syksyn ja talven muodista, hauska minipuku tai ajaton lady-like. Mikään ei sido naisia, kukaan ei aseta vaatimuksia, ehdotonta ei ole mikään. Naisella on vapaus valita mistä hän itse pitää. Ei ole epämuodikkaita naisia. Te voitte olla nuori, nuorekas, hilpeä ja hauska lyhyen reisihameen käyttäjä. Jos teillä on sellaiset sääret ja hauskaa mieltä. Hame on silloin hieman viistottu, lantiolle pudonnut tai uuden tyylin liivihame (Cardin). Leningeissä ja takeissa on sama alaspäin leviävä linja, jota voi luonnehtia parhaiten A kirjaimen muoto. Tikkauksia, paljon tikkauksia kapeissa riveissä tai ruutuja muodostaen muuten selkeisiin puhtaisiin linjoihin ja sileäpintaisen kankaan pintaan kuvioita piirrellen. Olkapäälinja on pieni, normaali, joskus epoletein korostettu kuten alhaalla Rouffin kävelypuvuissa. Vyötärö oikealla paikallaan mutta ei erityisemmin korostettuna. Tosin Diorin leveät sotilasvyöt enteilevät vyötärön tehostamista. Te voitte yhtä hyvin pitää ajattomista malleista ja polveen ulottuvista hameista. Nuorekasta sekin mutta omalla ajattomalla eleganssillaan ilman suuria liioitteluja. Jakku- ja pukuyhdistelmä on silloin teille. Se on suosituin ladyasu. Suora hameen linja, lyhyet lantiolle päättyvät jakut, suorat istutetut hihat, taidokkaat leikkaukset risteilevät kuin mosaiikin kuviot sileissä pinnoissa.

Värit on yhteisestä sopimuksesta kuitenkin kaikilla kirkkaat. Kirkkaat ja loistavat kuin kevään värit. Niidenkin täydennykseksi voitte valita klassilliset rauhoittavat mustan, valkoisen, tummanharmaan ja beigen. Ilta kimaltaa ja välkkyy; kulta ja hopea sen värejä, lamee ja brokaadi sen kankaita. Tai sitten vain napit, hansikkaat, sukat ja kengät ovat kultaa ja hopeaa. Kultasukka on iltamuotia tietenkin. Kengät ovat osa tärkeää kokonaisuutta, se on malliltaan nuori ja siinä on matala tai 5 cm:n korko. Saapasmuoti jatkuu ja siitä olemme varmasti meillä iloisia. Saappaat ulottuvat polveen, niissä on usein kulmikas kärki ja kapeutta kuin ratsastussaappaissa. Lystikäs turkismuoti on myös tulevan talven muotia, vai mitä ajattelette kettuturkista, joka on tullut muodin armeliaaseen loistoon jälleen? Jos ette ole kesälomallanne leikkauttaneet tukkaanne, alatte olla muodikas tulevana talvena. Pitkät hiukset tulevat kaiken lyhyen geometrisyyden jälkeen, ja jos ei omat hiukset ole ehtineet kasvaa tai pidätte vaihtelusta, irtohiukset auttavat teitä heti. Jos haluatte kokeilla, niin tutustukaa Muotisorjan uuteen hiuspalveluun, joka lähettää teille omien hiustenne värisen luonnonhiuksista tehdyn irtolisäkkeen.

UUSI NUORI MUOTI

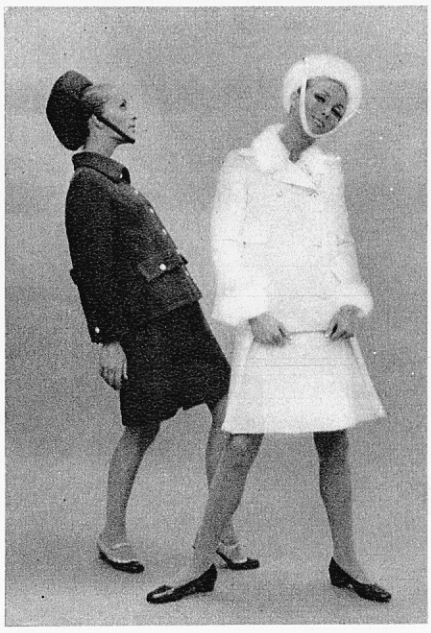

ELEGANTTI AJATON PARIISI

PATOU

Nuori, hauska ja uusi muoti on Pariisissa runsaasti eklustettu ja Pierre Cardin kuuluu niihin, jonka kokoelmat ovat eniten suuntaa-antavia ja tulevaisuutta heijastavia. Hän on valinnut lyhyet helmat, kirjavat tai puvun väriset sukat, vetoketjut ja Pariisin ihmeellisimmät kypärähatut, kuten alhaalla kuvassamme, jossa muotitaiteilija itse on saatu avajaisnäytösten vilskeestä kuvaan kypärähattuisen mannekiinin kanssa. Liivihame uutta nuorta tyyliä. Seuraava kuva ylöspäin on punaisesta sirosta villakävelypuvusta. Siinä on Cardinin uusin tynnyrihame, jossa paksu kangas on poimutettu vyötärölle. Vetoketjukiinnitys. Sukat punapalloiset! Puhdas kuin marmoripylväs on tämä seuraava valkoinen villapuku yksinkertaisuudessaan. Leikkaus toistuu myös takana, kapeissa hihojen suissa vetoketjut. Ruudullinen puku mustavalkoista villaa hämmästyttää kirjavilla sukillaan. Vinot kaitaleet hihan ja helman reunoissa, tyypillinen rullakaulus ja näkyvä vetoketjun sijoitus. Ei muotolaskoksia. Toiseksi ylin on oranssin väristä villakreppiä hyvin cardinmaisine taskuineen ja tikkauksineen. Hatut ja kengät ruskeat, sukat viininpunaiset.

Patoun mallit esittävät kahta espanjalaistyylistä ruudullista villakävelypukua, mustavalkeaa tietenkin. Hame antaa vaikutelman housuhameesta. Takki on osoitus ajattomasta mutta nuoren tyylisestä A-linjaisesta takkimuodista joka toistuu monien kokoelmassa.

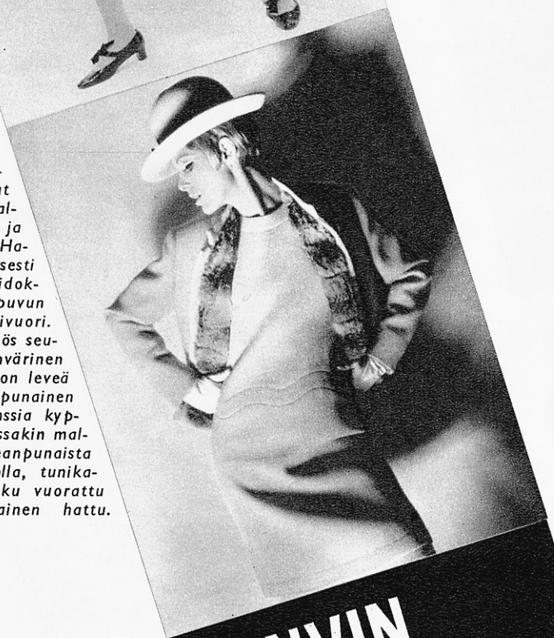

Lanvinin muotitalon kokoelma rakentuu kokonaan elegantin ajattoman muodin piiriin. Sen asiakkaita ovat aina olleetkin maailman rikkaimmat naiset, jotka vaativat rahoineen ylellisyyttä. Ylin kuva antaa käsityksen siitä miten yksinkertaisen tyylikkäitä ovat sitten eräät maailman kalleimmat puvut. Leninki ja jakku on punaista villaa. Hameen pituus on turvallisesti polven puoleen väliin ja taidokkaan leikkauksen lisäksi puvun arvoa nostaa jakun pantterivuori. Arvokkaan tyylikäs on myös seuraava alaspäin oleva kitinvärinen villainen jakkupuku. Siinä on leveä krokotiilivyö lantiolla ja punainen leveälierinen hattu. Eleganssia kypsälle naiselle on toki alimassakin mallissa. Se on himmeää vaaleanpunaista villaa, laineleikkaus lantiolla, tunikahelmainen ja ylellinen jakku vuorattu chinchillalla. Vaaleanpunainen hattu.

LANVIN

DIOR

Diorin kokoelma on ehkä odotetuin Pariisin muotiviikon aikana, sillä on vielä oma arvovaltansa muodin suunnan viitoittajana ja monet suuret tähdet pukeutuvat siellä, kuten Sophia Loren. Diorilta odotetaan muodin käänteitä, tänä vuonna niitä ei tullut, mikäli ei oteta huomioon muutamia sotilasmanttelin tyyppisiä pitkiä takkeja, jotka todella ovat kauden pisimmät. Suuressa kuvassa sellainen on kirkkaanpunaista villaa kuten sotilasmallinen jakkukin. Hame ja saappaat mustat. Napit kullanväriset. Pienessä kuvassa on ylimpänä pitkä takkimalli takaa. Takkia käytetään aina hyvin lyhyen leningin kanssa. Tässä punaisen kanssa ruskeaa pukua. Keskellä on hieman alaspäin leviävä yksinkertainen villapuku, johon kuuluu takki. Huivi chinchillaa. Alimmassa kuvassa Diorin lempiväristä punaisesta tyylikäs kävelypuku.

BALMAIN

Balmainin muotitalo ei ole koskaan muuttanut tyyliään. Hänen suuret asiakkaansa eivät sitä salli. Eivätkä he salli sitäkään että heidän vartalonsa linjoja puetaan säkin muotoisiin vaatekappaleisiin. Hänen linjansa on aina hyvin feminiininen. Lähimpänä on punainen jerseypuku, jonka koristeena on vain siksakpoikkileikkaus. Musta takki ei jätä ketään kylmäksi, vuori on minkkiä. Kamelinkarvainen lyhyt takki on osoitus takkien siroudesta. Hattu kettua.

KULTAKUUMETTA

Sitä kiiltävien muotitavaroiden runsautta, joita muotitalot esittelevät voi hyvällä syyllä kutsua kulta- ja hopeakuumeeksi. Puvut välkkyvät, makeup, sukat ovat hopeaa ja kultaa, hattu ja kengät ovat metallin väristä nahkaa, napit ovat metallia ja saappaat metallin väriä. Nilkkaan ulottuvat iltapuvut ylhäällä ovat kuin kultaisista kalansuomuista tehtyjä. Cardin. Vieressä on lameepuku, joka on tavallista paitapukumallia ja jonka käyttö on edellisiä pukuja paljon laajempi. Molyneux.

Vieressä vasemmalla on hyvin nuorta kultatyyliä. Kangas ei ole liian metallista, antaa vain sen vaikutuksen. Hattu samaa kangasta. Feraud. Ylhäällä rivin ensimmäinen on hyvin kaunis hopeayhdistelmä. — Kaksiosainen puku on kokonaan hopealameeta koristenimikirjaimineen. Takki valkoista ja kultaa, karheaa villagabardiinia. Saappaat ohutta kultanahkaa. Scherrer. Keskellä on cocktailpuku kuviollista lameeta. Hattu on samaa kangasta. Monia pukeva malli. Patou. Iltatakki mustasta sametista on somistettu hopeisella nahkakypärällä. Hansikkaat, vyö, napit ja sukat ovat kaikki hopeaa. Iltatakki on reilua trenchcoatmallia, epoletit olkapäillä.

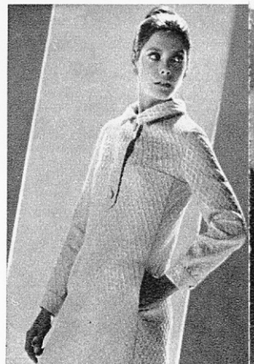

(Pia Christiansen ja malli A)
Pian omat hiukset ovat puolipitkät, jolloin omistakin hiuksista saisi vaikka mitä. Koska hiukset ovat melko ohuet, saadaan puoliperuukin (malli A) avulla tuuheutta ja enemmän mahdollisuuksia kampauksiin.
Omat hiukset on kammattu edestä taaksepäin ja latvat jäävät takana irtohiusten alle. Kiinnityskohta peitetty sileällä hiuspannalla. Klassillinen juhlakampaus. Keskelle päätä kammattu jakaus, omat hiukset vedetty sileästi niskaan. Puoliperuukista kammattu kuohkeita kiharoita nutturaksi.
Alarivin kuvat.

Onko teillä OHUET, HIENOT hiukset, joista ei millään saa pysyvää kampausta? Vai onko teillä LYHYET hiukset ja haluaisitte välillä vaihtelua ulkonäköönne? Tai onko teillä PITKÄT hiukset, joista ette raaski leikata itsellenne otsatukkaa? Ja sattuuko teille usein yllätyskutsuja silloin, kun hiuksenne ovat LIKAISET ettekä ehdi kampaajalle? Kaikissa näissä pulmissa auttaa teitä MUOTISORJAN HIUSPALVELU, jonka kautta voitte kätevästi tilata itsellenne irtohiukset. Voitte valita kolmesta vaihto-ehdosta:

MALLI A: käsintehty puoliperuukki, jossa on 45 cm:n pituiset hiukset. Tässä on niin runsaasti hiuksia, että jopa koko pää saadaan peitettyä. Pyöreä kangaspohja. Hinta: 90:—, ja aivan vaaleat sävyt hieman kalliimpia, 110:—. Hinnat ovat postivapaasti.

MALLI B: erinomainen lisäke nutturakampauksiin, pyöreä ristikkopohja, hiusten pituus 35 cm. Hinta 50:— ja aivan vaaleat sävyt 60:—.

MALLI C: joko otsatukaksi tai niskalisäkkeeksi sopivat irtohiukset, joiden pituus on 35 cm. Hiukset on käsin solmittu n. 3 cm leveään kangaspantaan. Hinta: 28:— ja vaaleimmat sävyt 34:—.
Värinäytteeksi lähetettävä omista hiuksista riittävän runsas mallitupsu, joka on paras leikata jostain takaraivolta ja mielummin latvassa olevan vaaleamman värin mukaan, ellei väriero latvan ja juu-

(Anneli Kangas ja malli C).

Sileä ja yksinkertainen, hiukan tupeeraamalla pelkästään omista hiuksista aikaansaatu kampaus. Otsatukan (malli C) voi osittain leikata lyhyemmäksi, jolloin se kammataan päälaelta tasaisesti joka taholle.

Tässä kampauksessa on malli C:n kaikkien hiusten oltava pitkiä. Irtohiukset on kiinnitetty toispuolisesti korvan taakse pystyasentoon ja kammattu kuohkeiksi kiharoiksi. Ylärivin kuvat.

NYT VOITTE TILATA MEILTÄ IRTOHIUKSET

ren välillä ole liian huomattava. Parempi on hiukan liian vaaleat irtohiukset, jotka sitten sävyttämällä helposti saa oikeanvärisiksi.
Jos teidän hiustenne väriä on varastossa, postitetaan irtohiukset teille välittömästi paluupostissa, ja muutenkin toimitusaika on enintään 3 viikkoa. Irtohiukset lähetetään postiennakolla. **Tilauskuponki** sivulla 110.

Irtohiusten hoito

Suositeltavinta olisi irtohiusten pesettäminen kampaajalla, mutta sen voi suorittaa kotonakin. Täytetään pesu-allas vedellä ja liuotetaan voimakas shampootiiviste siihen. Vettä on oltava niin paljon, että irtohiuslettiä voidaan »huljuttaa» edestakaisin vedessä, sillä muuten se menee helposti solmuille. Huuhtelu suoritetaan juoksevan veden (haalean) alla ja sitten toistetaan shampoopesu ja huuhdellaan jälleen. Jos osa shampoota jää hiuksiin, ei se vahingoita niitä, vaan näin saadaan kiiltävät, kauniit hiukset.

(Marjatta Svennevig ja malli B)
Marjatan arkikampaus ilman lisähiuksia.
Juhlavampi kampaus, jossa irtohiukset putoavat kevyinä, ilmavina kiharoina päälakea sivuille. Kampauksen pääpaino takaraivolla, omat hiukset alla sileästi kammattuina.
Irtohiukset kiinnitetään mahdollisimman näkymättömästi isoja »hengettömiä» ja tavallisia hiussolkia käyttäen.

Jos irtohiuksia käytetään vain muutamana päivänä viikossa, riittää pesu kerran kuukaudessa. Jokapäiväinen käyttö vaatii pesun ainakin kerran parissa viikossa.
Pestyt hiukset on paras rullata melko suurille sileäpintaisille papiljoteille. Hiukset ovat laadultaan siksi karkeita, ettei kampausnestettä tarvitse käyttää. Kestävämpi kampaus saadaan kun hiukset kuivuvat itsekseen. Kuivatuksen voi tietysti yhtä hyvin suorittaa kuivauskoneella. Puoliperuukki on paras aina pesettää kampaajalla, koska se on käsintehty ja vaatii erikoisherkkää käsittelyä ja kemiallisen pesun.
Huuhtelut ja värjäykset on jätettävä ammattitaitoisen kampaajan huoleksi. Irtohiuksia ei voi vaalentaa, mutta kylläkin tummentaa. Ne voi myös permanentata.
Kampaamot ottavat myös pelkät irtohiukset pestäväksi, jos joku ei uskalla niitä itse pestä. Useissa kampaamoissa ympäri Suomea, myös maaseudulla, on irtohiusten käsittelyyn perehtyneitä kampaajia. Kampaajassa suoritettu irtohiusten pesu ja rullaus maksaa n. 4—5 mk ja hiukset saa pestyinä ja rullattuina parin tunnin kuluttua.
Jos irtoletin hiukset ovat liian pitkiä tai jos lisäkettä halutaan muotoilla, on annettava kampaajan leikata se, sillä muuten hiukset helposti menettävät luonnollisuutensa. Leikkaus maksaa n. 2—3 mk.
Irtohiuksia ei suositella pidettäväksi kiinnitettynä viikkokausia, sillä tällöin ei päänahka kiinnityskohdalta pääse riittävästi hengittämään, ja seurauksena saattaa olla jopa ihottumia. Nutturalle kammatut irtohiuksethan voi kätevästi illalla irroittaa kiehkuroineen, kaikkineen, purkamatta sitä sen kummemmin ja kiinnittää taas aamulla taikka tarpeen vaatiessa. Näin pystytään ohittamaan erilaiset pienet koreata kampausta vaativat yllätystilanteetkin valmiiksi kammatun irtoletin avulla. Vaihtelemalla irtohiusten kiinnityskohtaa, estetään päänahkaa ärsyyntymästä jatkuvassakaan käytössä.
Hiuslakka ei vahingoita irtohiuksia, mutta sitä on turha ruiskuttaa niihin joka kerta uudelleen kammatessa.
Jos irtohiusletti käytössä harvenee, on mahdollista antaa jonkun peruukkiliikkeen lisätä hiuksia siihen.

Manu Pelanti

Päälaelle kammattu sievä nuttura kiertämällä irtohiukset (malli B) sykerölle. Omat hiukset taakse vedettyinä.

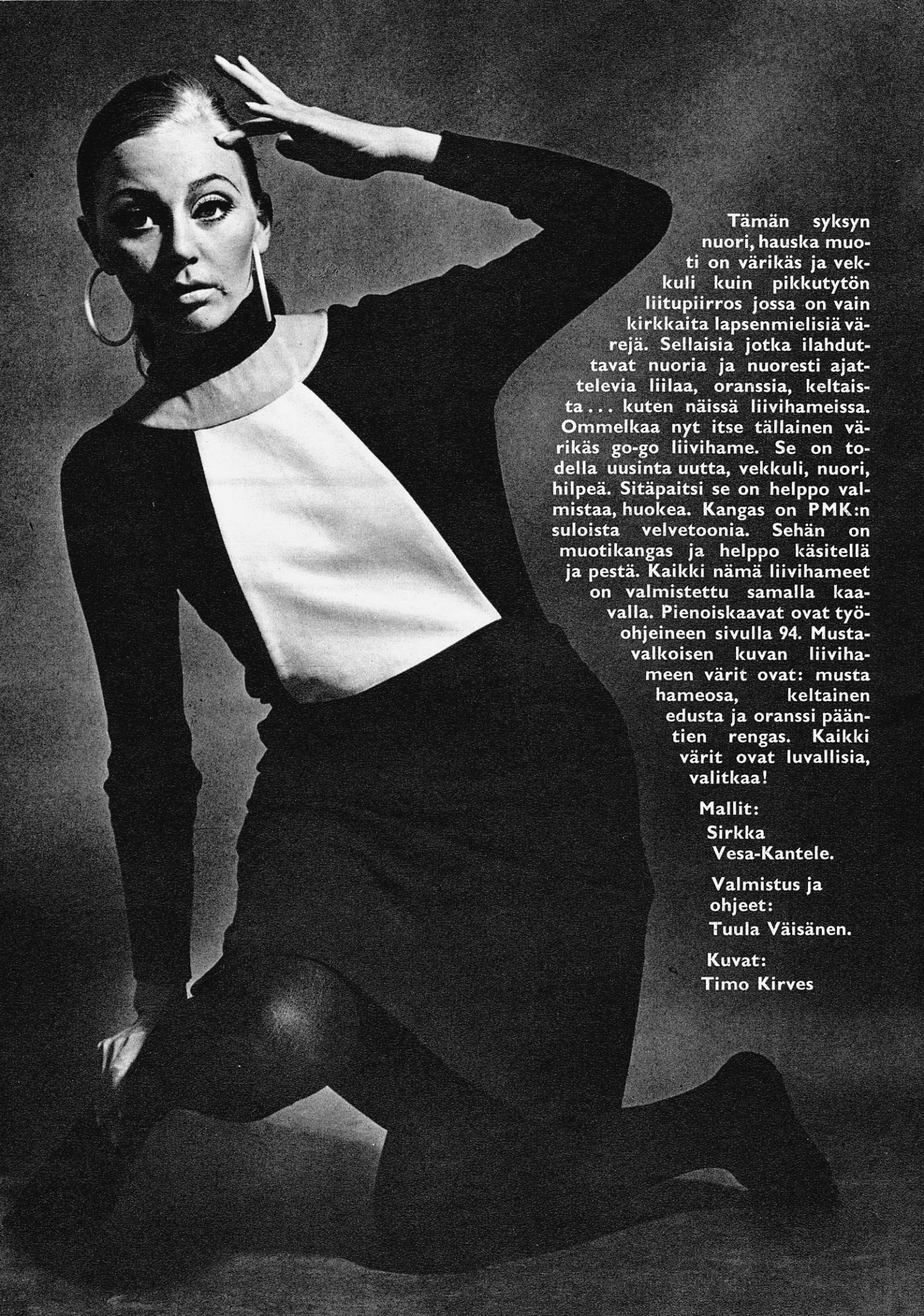

Tämän syksyn nuori, hauska muoti on värikäs ja vekkuli kuin pikkutytön liitupiirros jossa on vain kirkkaita lapsenmielisiä värejä. Sellaisia jotka ilahduttavat nuoria ja nuoresti ajattelevia liilaa, oranssia, keltaista... kuten näissä liivihameissa. Ommelkaa nyt itse tällainen värikäs go-go liivihame. Se on todella uusinta uutta, vekkuli, nuori, hilpeä. Sitäpaitsi se on helppo valmistaa, huokea. Kangas on PMK:n suloista velvetoonia. Sehän on muotikangas ja helppo käsitellä ja pestä. Kaikki nämä liivihameet on valmistettu samalla kaavalla. Pienoiskaavat ovat työohjeineen sivulla 94. Mustavalkoisen kuvan liivihameen värit ovat: musta hameosa, keltainen edusta ja oranssi päärntien rengas. Kaikki värit ovat luvallisia, valitkaa!

Mallit:
Sirkka Vesa-Kantele.

Valmistus ja ohjeet:
Tuula Väisänen.

Kuvat:
Timo Kirves

GO
GO

PÖYDÄN KATTANUT: KAIJA AARIKKA • TEKSTI: ARJA LUUKELA • KUVAT: MAX PETRELIUS

Takan tunnelma on läheinen ja lämmin. Fondue-illan emäntä on pukeutunut lämpimään, ryijynukkaiseen, mustaroosa-ruudulliseen liivihameeseen (A-boutique). Tervetuloa, vieraat.

FONDUE ILTA

Kutsuin ystäväni fondue-iltaan siitä syystä, että olin huomannut miten

eilen pilvi taittoi auringonvalon ja säde sattui jo vinoon
tänään kuu kasvaa suureksi ja putoaa punaisena
kaislikkoon
ensin tähkä oli keltainen (leikattiin) ja sitten lehdet
pisara putosi jo kehäkukkaan ja omenan poskessa on
pian punaista
ilta tulee lähelle ja lämmin kietoo sisäänsä
mutta vielä on lyhtyjuhlain aikaa

Eikö tässä ole jo kylliksi jakamista ystävien kanssa ja syytä kutsua heidät luokseen. Sillä tällaista iltaa pitää viettää oikeiden ihmisten seurassa, niiden muutamien hyvien ystävien, jotka tuntee hyvin. Tunnelmaa ei tarvitse etsiä kaukaa, sehän leijuu ympärillä, tässä aivan lähellä koko ajan. Ilmapiiri on juuri se oikea, hyvin lämmin, hyvin ystävällinen, hyvin iloinen.
Fondue-illan tunnelmallinen pöytä on katettu vanhan hirsihuvilan pöydälle. Keskellä on fonduepata, jossa valmistetaan fonduekastike. Kolmikerroksiselle vadille (Kaija Aarikka, »Runsauden sarvi») on pantu kauniisti tarvittavat ainekset. Alimpana ovat lihanpalaset pienissä kulhoissa, sitten hedelmät ja ylimpänä juustot. Siniset kastikekupit ovat egyptiläistä lasia. Väriä ja iloista tunnelmaa tuovat mehevänväriset kynttilät, nehän luovat lopullisen, pehmeän tunnelman.
Liha- ja juustofonduen valmistusohjeet sivulla 71.

Pehmeä, lämpöinen, uudenlainen puku, jonka pintaa peittää kokonaisuudessaan voimakas kuviointi. Lankana valkoinen ja auringonkeltainen Rondo-Voitto. Neuleohjeet ja ruutupiirroksen tähän Kultapiisku pukuun löydätte sivulta 108.

SYKSYN KUKAT

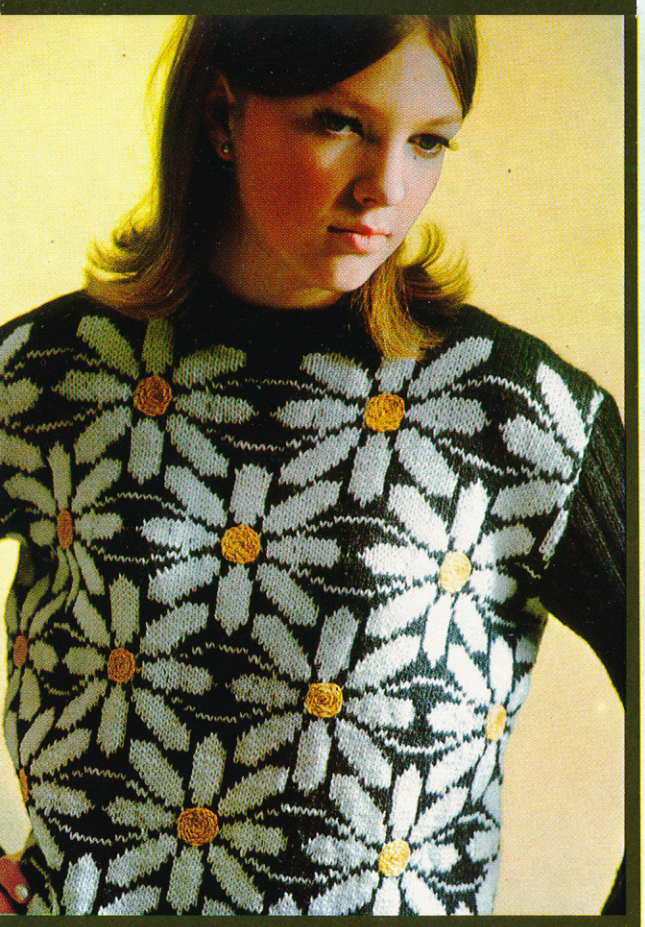

Päivänkakkaroita syysmetsään ja tuleville talvihangille — viehättävä ajatus. Grafiitinharmaata, valkoista ja keltaista Rondo-Urheilulankaa. Päivänkakkarapuseron ohjeet sivulla 108.

KUVAT: MATTI PIETINEN
MALLIT: SATU HELME

KOULU ALKOI TAAS

Äiti virkkasi
jakkua,
sinistä ja punaista...

— sillä
äiti tietää
että me
tykätään
kirkkaista
väreistä

SINIPUNAHIIPPO
Ohjeet sivulla 74

Nyt me
ollaan ihan
pyhähienoja

joo, ja meidän
osaa mitä vaan,
nämä jakut
on koukuttu

HAPRALAKKI
Ohjeet sivulla 107

HARMAAROUSKU
Ohjeet sivulla 109

Mallit: Laila Kemppinen
Kuva: Timo Kirves

MEIDÄN JOUKKO VIRKATUSSA

Turkoosi Nääpikkä sivulla 88 Keltainen Voitatti sivulla 89 Punertava Pikkukuukunen sivulla 87 Koivurousku sivulla 88

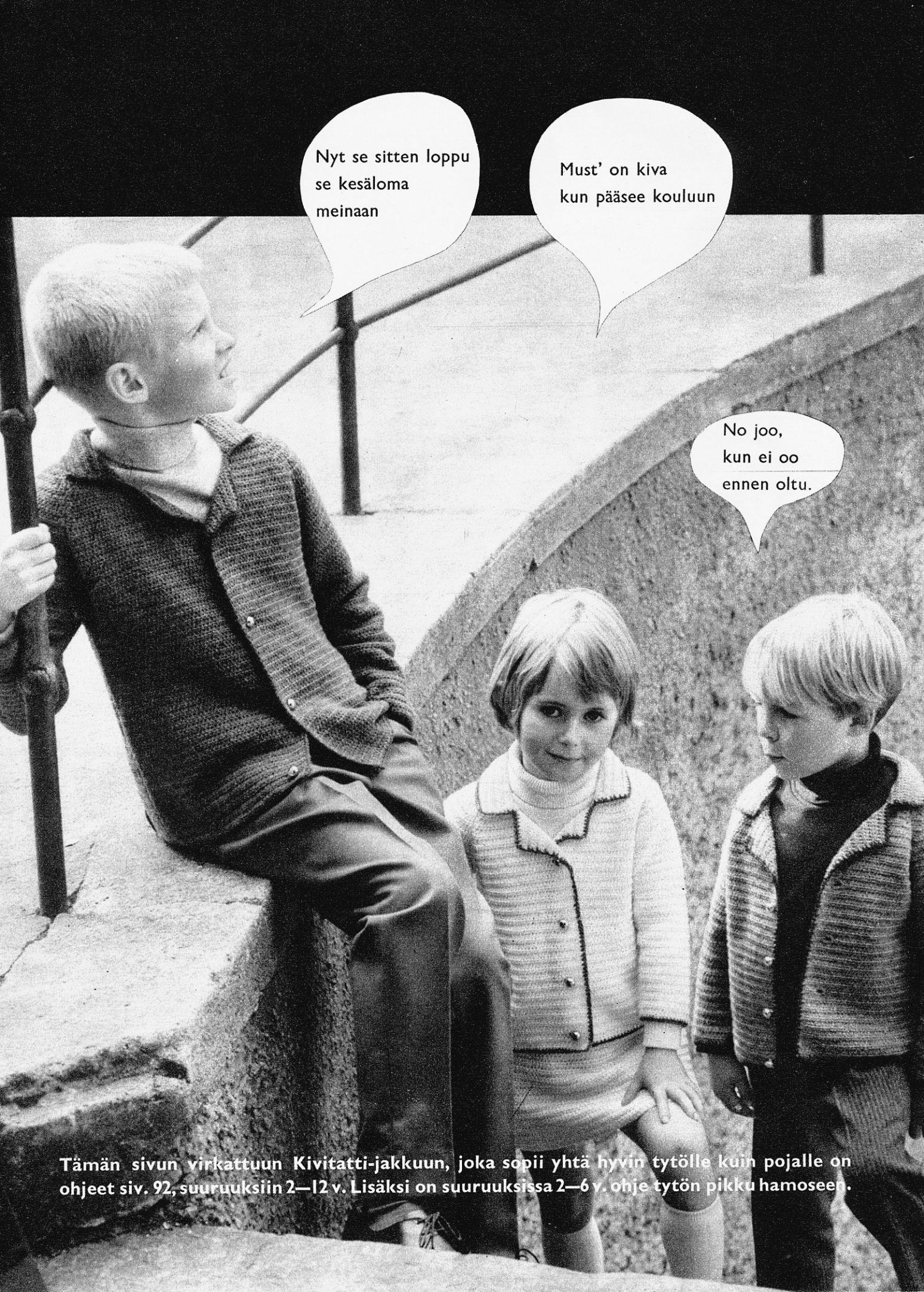

Tämän sivun virkattuun Kivitatti-jakkuun, joka sopii yhtä hyvin tytölle kuin pojalle on ohjeet siv. 92, suuruuksiin 2—12 v. Lisäksi on suuruuksissa 2—6 v. ohje tytön pikku hamoseen.

KUUKUNEN

YLELLISTÄ VALKEAA

Kyllä syksylläkin voi käyttää valkoista, se virkistää mieltä ja on niin mukavan ylellisen tuntuista. Tämän sivun jakkupuku on neulottu sileää neuletta nurin helmineule- ja palmikkoreunustein. Viereisen sivun ison tytön mekko taas on mukaelma tyypillisestä irlantilaispuserosta. Neuleohjeet sivuilla 102—103.

PIKKUROUSKU

Kun kerran teet sen — virkatun tai neulotun hameen, huomaat, että se on niin mukava ja huoleton, ettet enää voi olla ilman sellaista. Ohjeet sivuilla 87.

VIIRUVALMUSKA

KÄRPÄSSIENI

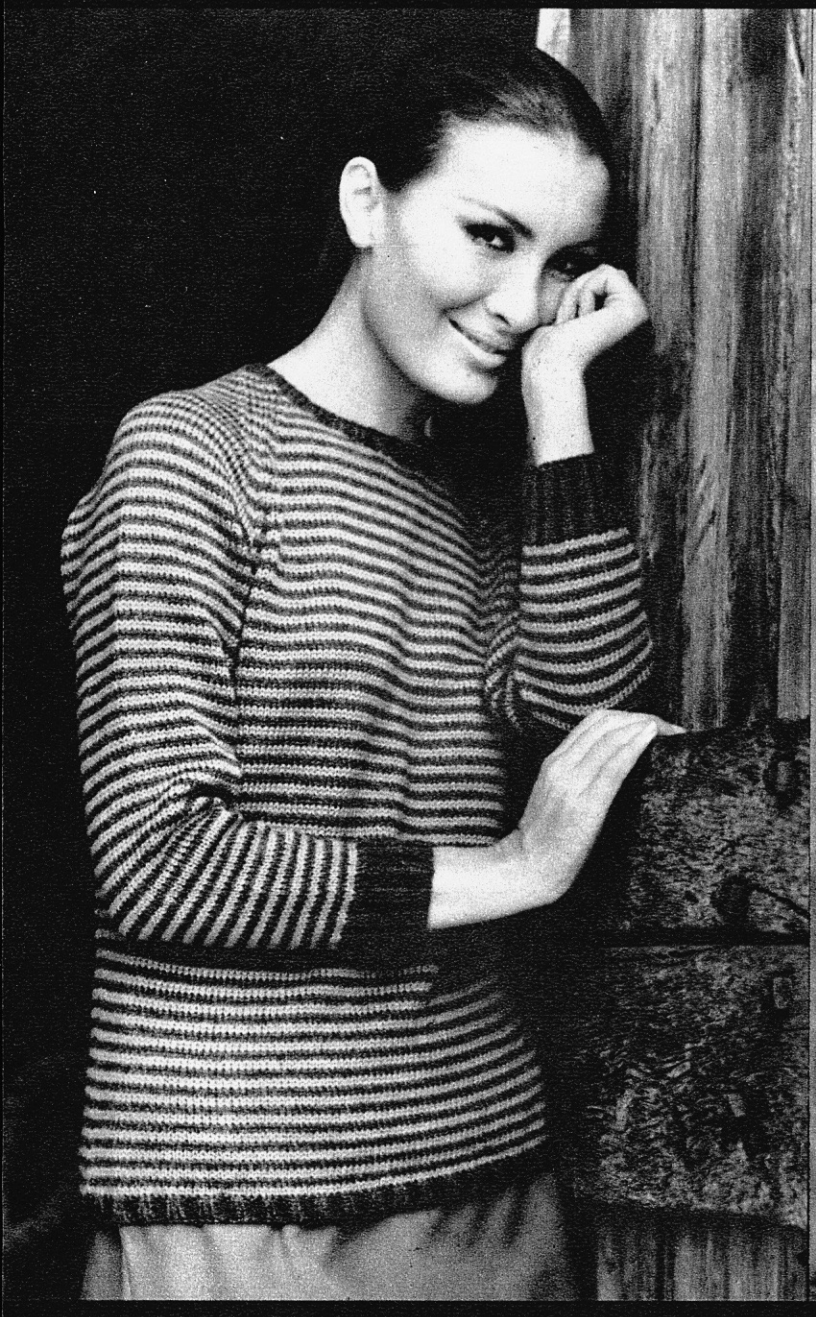

2+2=

KELTAHAARAKAS

NOKILAKKI

Nyt on aika mennä ulos kuulaaseen syysilmaan, tuntea nenässä kuusenhavun kirpeä tuoksu ja jalan alla sammalen pehmeys. Nyt on aika ajatella lämmintä syysneuletta. Naisille kaksiväristä sirona vaaka- tai vinoraitana. Miehille reilua kohokuviota. Ohjeet sivuilla 92—93.

VAUUUH!

Tämän syksyn virkattu juhlamekko on jotain aivan uutta. Se on ihastuttavaa, kevyttä harvaa verkkoa, jossa siellä täällä jännittävä viuhkamainen kuvio. Näyttää vaikealta, mutta sitä se ei ole. Pohja muodostuu ketjusilmukkakaaristä ja kuviot pylväistä. Mekko on tietenkin hihaton, helmasta hieman viistottu ja vyötäröä kevyesti myötäilevä. Ja sitten se on ehdottomasti värillinen. Tässä voimakkaan taivaansininen. Langaksi valitsemme mieluiten kevyen villan tai tekokuidun. Virkkausohje tähän Watussi-mekkoon sivulla 80.

Niin, tai sitten se on neulottu kuten tämän sivun pinkki Go-mekko. Neulominen on pitkän aikaa ollut vähemmän käytettyä, kun kaikilla on pitänyt olla vain virkattua. Mutta tänä syksynä ovat neuleet jälleen valttia. Tämän sivun mekossa on yläosa vartaloa myötäilevää joustinneuletta — kuinkas muuten! — ja mekon koko ihanuus on sen hame-osan taidokkaissa kuvioissa. Jännittävä yhdistelmä. Mekko on muuten neulottu ylhäältä alaspäin, siksi onkin helppo neuloa juuri oikean pituiseksi.
Neuleohje sivulla 80.

Muotitaiteilija Sirkka Vesa-Kantele:

Kun vallankumous on vihdoinkin tapahtunut, naiset eivät ota sitä uskoakseen. Muoti on kumonnut ikärajavallin, nainen saa pukeutua juuri niin nuoresti kuin hän itse tuntee ja haluaa. Tätä onnellista, vapauttavaa muotia kaikki eivät ole vielä omaksuneet, vaan jatkuvasti ihmettelevät, ovatko muodinluojat unohtaneet kypsän naisen kokonaan.

Näin ei ole tapahtunut. Nykyiselle työteliäälle, kiireiselle naiselle kuuluvat ennen muuta uuden aallon 'helposti elettävät' vaatteet ja vapaa-ajan housuasut. Malleissa on tiettyä nuoruutta, mutta sen verran persoonallisuutta meissä pitää olla, että tuomme parhaat puolemme esiin näissäkin vaatteissa. Jos siis meille sopii

Jatkuu sivulla 39.

Tämä villaflanellinen kävelypuku, jossa on ruudullinen beige-luonnonvärinen hame, on sekä nuorison että ladyn suosiossa. Miten tämä on mahdollista? Asusteilla voidaan täysin muuttaa puvun luonne. Nuori nainen valitsee polvisukat hameen vaaleanruudun värisenä, pieni pullea laukku, irrallinen poolokaulus ja piste i:n päällä musta nappanahkainen »lippis». Lady saa tyylikkäämmän leiman pukuun klassillisilla asusteilla niinkuin puolipitkät nahkakäsineet, laukku box-calfista, sileä kitinvärinen cashmirpusero ja tikattu kellohattu. Silloin on puku molemmissa tapauksissa erinomainen katu- ja työpuku. Leninki Tiklas.

UUSI MUOTI UUSI AJATTELUTAPA

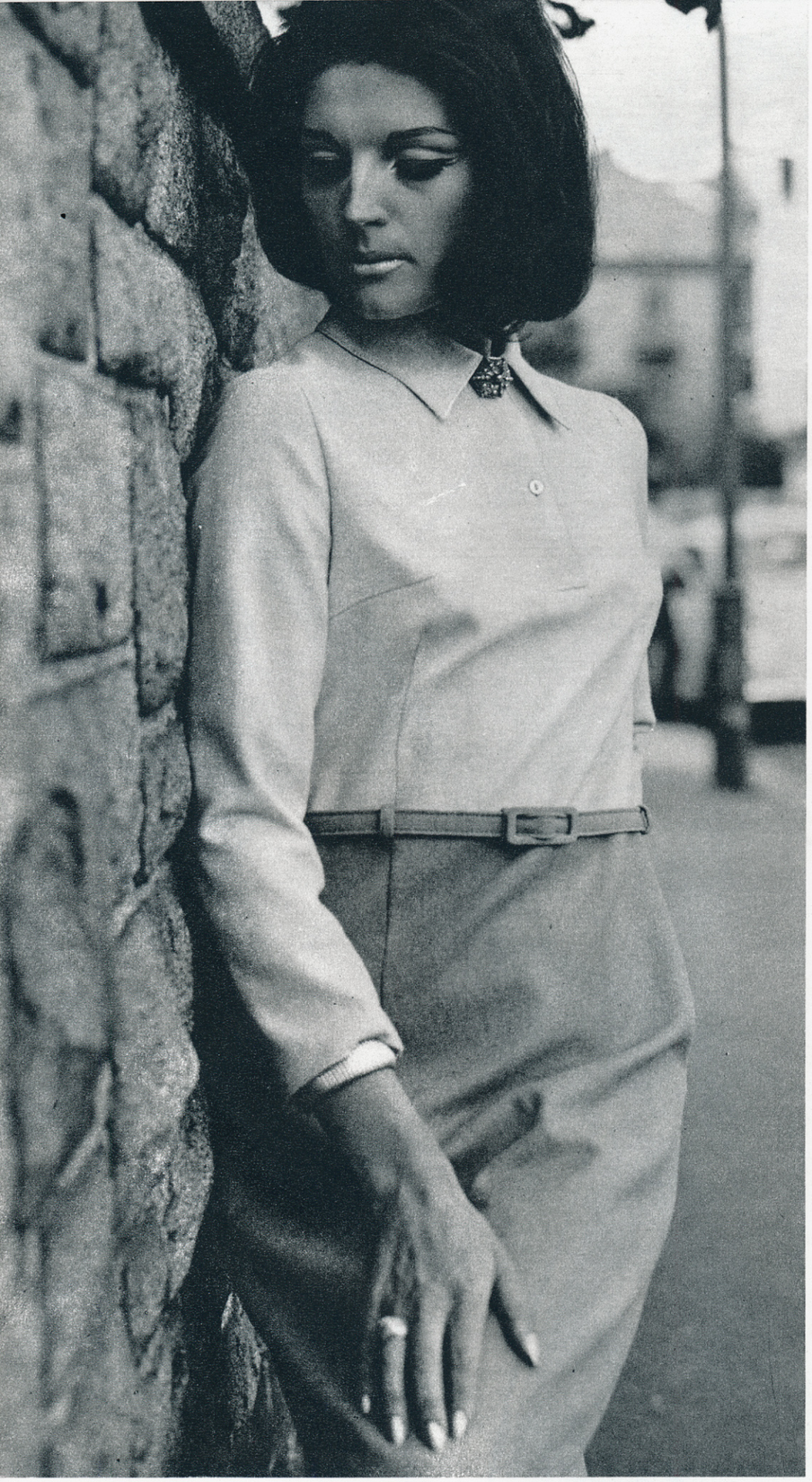

lyhyt hame, käytämme sitä — jos se ei pue, valitsemme pidemmän. Sehän juuri nyt on parasta, että uuden muodin mukaan meillä on täysi vapaus pukeutua miten haluamme. Valitsemme mallin, asusteilla ja omalla tyylillämme teemme siitä juuri 'minun pukuni'.

Tämän muotijutun kuvat esittävät selvästi, miten sama asu nuoren ja varttuneen naisen yllä voi saada aivan eri luonteen. Näin vanhemmatkin naiset, jotka nyt valittavat olevansa unohdettuja, ovat vahvasti ajassa mukana. Teidän tarvitsee vain katsoa muotikuvia siten, että valitsette mielikuvituksessa omat asusteenne, kuvittelette kaiken ikäisellenne ja malli on sopiva juuri teille.

Oletteko myös pannut merkille uudet loistavat, kirkkaat värit? Ne kuuluvat meille kaikille, oli syksy tai talvi. Miksi me juuri pitkän talven aikana, jolloin elämä muutenkin pyrkii kyllästyttämään, pukeutuisimme ikävästi ja harmaasti? Värit ilahduttavat. Ne voivat olla leikkimielisiä, humoristisia, sokeeraavia. On vain unohdettava vanhat ennakkoluulot, kokeiltava ja löydettävä uudet ratkaisut. Näin on jo paljossa tapahtunutkin, eräs ajattelutavan muutos on siinä, että liila — ennen ehdoton vanhan naisen väri — on nyt nuorten suosikki.

Uskon omasta puolestani vapaisiin malleihin, niin kuin uskon nykyisen ajan uuteen naiseenkin. Aikamme seuraaminen ja hyväksyminen on merkki siitä, että olemme vielä nuoria ja kehityskykyisiä mieleltämme. Meitä ei nyt rasita jäykkä eleganssi, määrätyt värit, ikämme rajoitukset. Nainen on todella saanut paljon painolastia pois harteiltaan. Ottakaamme se myös vastaan.

Villainen paitapuku kahta eri tummuusastetta on yhtä kiitollinen luennoilla kuin konttorissa tai kotona. Opiskelijan puvun piristää pilkullinen huivi, raidallinen leveä vyö ja asun täydentää värikkäät muovirannerenkaat. Lady taas korostaa pukua tyylikkäällä rintaneulalla tai rannerenkaalla. Leninki Tiklas.

Tummansinisestä villaflanellista on Herrala Oy tehnyt tämän puvun. Siinä on tikkaukset kauluksessa ja etureunassa, ja hauskat neliskulmaiset taskut. Nuori rohkea nainen on valinnut pistagevihreät asusteet: mokkakypärä, joustinneule poolopusero angorasta, kengät sileästä nahasta ja mokasta, design Marja Suna. Laukku on laattikkomallia ja tietysti rallikäsineet. Lady on tähän valinnut reippaammat asusteet; valkoinen tikattu hattu, jota voi muotoilla mielialan mukaan, klassillinen villapusero ja puhdaslinjainen nahkalaukku.

Hatut ja huivit:
Stockmann.

Puserot:
A-boutique, Alix

Käsineet: Kolibri.

Laukut: Navara.

Korut: Ibero.

Asut:
Herrala Oy / Marja Suna

Leninki Tiklas /
Sirkka Vesa-Kantele

Valokuvannut:
Timo Kirves

Asettelu:
Gunilla Sjöholm

Teksti: Marianne

Muotitaiteilija Marja Suna:

Muoti ei ole mikään irrallinen ilmiö, vaan liittyy ajan henkeen. Juuri nyt on ajatustavassa tapahtunut ratkaiseva muutos, ja kaikkialla missä muotia tehdään, etsitään jotakin todella uutta. Se on nähty jo siitä hilpeästä, värikkäästä muodista, joka Suomessakin vallitsee. Siihen liittyvät käsitteet nuoruus, leikkimieli ja kaiken pohjalla oma persoonallisuus, jota pukeutuminen ilmentää.

Ajatustavan vallankumous näkyy selvimmin malleissa, mutta myös väreillä ja kankaiden käsittelyllä on oma osuutensa kokonaisuuden syntymiseen. Ikä ei rajoita nuorekkaiden mallien valintaa. Edistymistä on tapahtunut siinäkin, että asusteet, esim. kengät tajutaan yksilöllisiksi esineiksi vallan eri tavalla kuin ennen. Ne täydentävät loppuun ajatellun kokonaisuuden. Muodinluojat etsivät kukin tahollaan saumattomia ratkaisuja, jotta hilpeys ja nuorekkuus voisi peittää naisen päästä kantapäihin.

Maailmankuva on siis laajentunut, Suomikin on entistä tiiviimmin eurooppalaisessa muotikuvassa ja ajan hengessä mukana. Tämä ei merkitse sitä, etteikö meillä täällä olisi oma tyylimme ja oma muotimme. Meillähän on eräs etuoikeuskin eteläisiin maihin verrattuna: neljä vuodenaikaa, jotka sallivat suomalaisen naisen uusia itsensä täydellisesti, ja vapaus valita puuvillaa tai villaa iltapukuunsa. Arki ja juhla ovat ajattelutavaltaan yhdistyneet. Nykyinen rikas, vapaa muoti antaa siihen entistä paremmat mahdollisuudet.

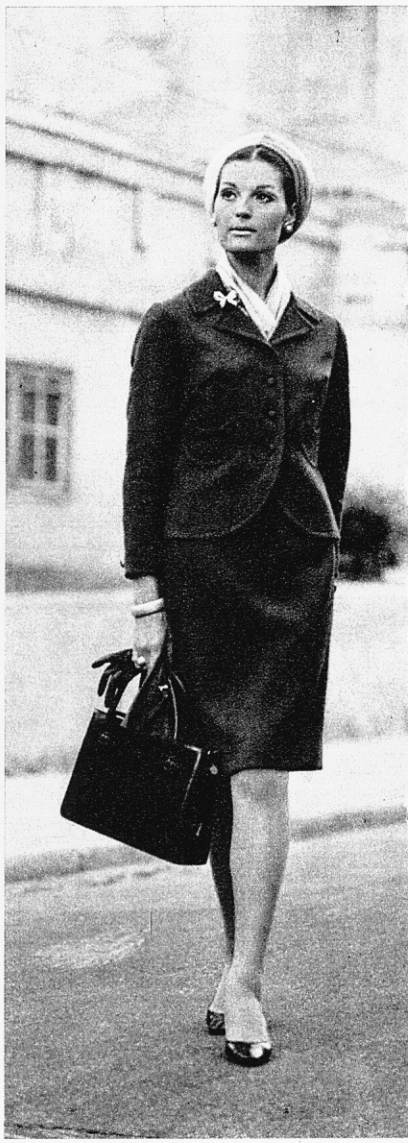

Syväliila jakkupuku kotimaisesta villakankaasta, jossa on tikkauksia ja puolikuunmuotoisia taskuja juuri vyötärön yläpuolella, on ihanteellinen puku sisällä ja ulkona. Tyttö saa esiin 'jotain' puvusta rohkearaitaisen puseron ja puvunväristen sukkien avulla. Tyylikäs lady on valinnut kaksisävyisen jerseyturbaanin ja siihen sointuvan huivin. Tyylikkyyttä täydentää musta tilava nahkalaukku. Herrala Oy.

Ompelen käytännöllisen yhdistelmän

Jos haluatte todella monikäyttöisen yhdistelmän valitkaa tämä Sorja-kaava 3885 koot 38. 40. 42. Yhdistelmään kuuluu kaksirivisen ratsastustakin tyylisen jakun kaava, epoletit muodin mukaan olkapäillä, hieman helmasta viistotun hameen ja suorien housujen kaavat. Materiaalina on käytetty Sorja-malliimme ihastuttavaa Neli Oy:n yhdistelmätweediä herkullisina ruskean vivahteina. Voitte tietysti kangasta ostaessanne tehdä asuun kaksi hametta, joista toinen olisi yksivärinen. Silloin teillä on hyvin monimuotoinen asukokonaisuus kadulle, matkoille ja vapaa-ajan lenkeille. Nyt ompelukone esille, tämä malli houkuttelee jokaisen ompelemaan.

Värikuvat: Timo Kirves

Kangas: Neli Oy

Puserot: Alix ja A-boutique

Sorja-kaava 3880 36. 38. 40. Tähän tyylikkääseen pukuun voitte käyttää kahta kangasta kuten mallissamme PMK:n yhdistelmävakosamettia. Puku on helppo ommella ja siinä on taskut hameosan leikkausviivoissa.

Sorja-kaava 3886 38. 40. 42 on muotitietoisen naisen puku. Siinä on runsaasti tikkauksia kuten uuteen muotiin kuuluu, somittava vyö ja pystykaulus Tämä viimeksimainittu on syksyn suosittuja uusia yksityiskohtia.

Tällainen on uusi syysasu

Kävelypuku on tänä syksynä edelleen suosiossa ja tarjoamme kaksi hyvinkin pitkäikäistä kaavaa, joista Sorja-kaava 3884 40. 42. 44. on tarkoitettu myös täyteläisille. Siinä on pitkät ryhdikkäät tikkausrivit jakussa, jatkuen suoran hameen edessä. Pitkä suora hiha. Jakku seuraa edestä vartalon linjoja. Mallipuku on ommeltu Villakunnan luumunvärisestä täysvillakankaasta ja se sopii arki- ja vierailukäyttöön. Sorja-kaava 3890 36. 38. 40. 42. Tämä uuden tyylin kävelypuvun malli sopii kaikille vartaloille. Siinä on poikkileikkaus vyötäröllä joka tekee jakusta erikoisen siron. Malli on ommeltu PMK:n kullanvärisestä vakosametista, joka on syksyn suuria muotikankaita.

Sorja-kaava 3882
Koot 38, 40, 42.
Näin uuden näköinen on kahden värin yhdistely tässä paitapuvussa, joka on muuten melkeinpä klassillinen. Vaikutuksen tekee todella kahden värin käyttö ja Feraudin tyyliin tikatut upotetut kaitaleet. Tietysti malli sopii yhtä hyvin ommeltavaksi samankin värisestä kankaasta.

Sorja-kaava 3883 Koot 36, 38, 40.
Uutta nuorta tyyliä johon voitte soinnuttaa värejä. Haluatteko tehdä shokkivaikutuksen vai valitsetteko kaksi saman värin tummuusastetta, aivan kuten haluatte. Malli on todella tyylikäs uudella tavalla ja samalla helppo ommella vaikka siinä onkin raglanhiha. Pehmeä kangas luontuu malliin parhaiten.

2 väriä samassa puvussa

Valitkaa uuden
syysneuletyönne langoiksi

Westminster-villalangat

Kuvassa oleva muodikas keltainen pitsikuvioinen jakku on virkattu vanumattomasta, paksuhkosta 100-prosenttisesta **WESTMINSTER NORGE**-villalangasta. Langan menekki on n. 650 g.

Muut **WESTMINSTER**-lankalaadut ovat **VITESSE, ROYAL, CORTINA, PRIMA SPORT, MOHAIR,** babylangat **ROSE** ja **LUXE** sekä hopealurexkierteinen **SILVER.**

Neli

MAAHANTUOJA
JÄLLEENMYYJIÄ
KAUTTA MAAN

OMPELEN LANTIOHAMEEN

Sorja-kaava 3897 36. 38. 40. Hieman helmasta viistottu lantiolle pudotettu hame on suurta muotia. Nyt ompelette sen kätevästi tällä kaavalla, jossa on hauskat kukkarotaskut. Samaan kaavapussiin kuuluu lisäksi pitkähihainen paitapuseron kaava. Puserossa selässä suora kaarroke.

Sorja-kaava 3898 38. 40. 42. Helmasta viistottu lantiohame ja siihen kuuluva leveä vyö ovat nuorison tyyliä. Hameen voitte ommella kuinka lyhyeksi haluatte. Hauska kaksivärinen pusero, jossa toistuu hameen ruutujen värit, on mukana kaavassamme. Kokeilkaa, se on helppo ommella.

Hamekankaat: Villakunta Oy.

Ryijy »MESIHEINÄ» somm. Terttu Tomero

TERVETULOA VALITSEMAAN MIELEISENNE RYIJYMALLI NEOVIUKSEN RYIJYNÄYTTELYSTÄ ANNANKATU 22, HELSINKI. PUHELIN 62 58 11. PYYDETTÄESSÄ LÄHETÄMME RYIJYJEN JA NUKKAMATTOJEN KUVASTOJA HINNASTOINEEN.

lanka, jota etsitte . . .

NEOVIUS

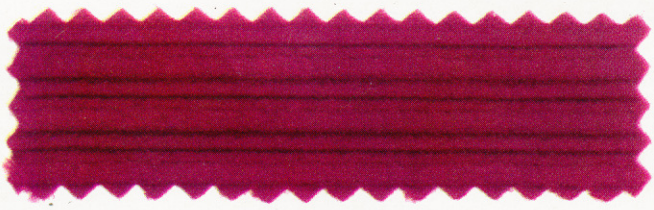

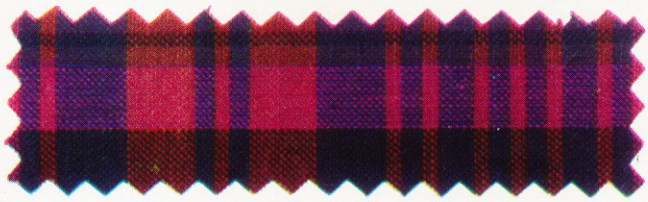

tämä on ruutujen syksy

PMK:n kankaissa Te tapaatte nyt kaikki mannermaisen muodin ruutumuunnelmat — madrasruudut, shakki-, skotti- ja ikkunaruudut: kaikkea uusin yllättävin värein ja väriyhdistelmin! On sinisen koko asteikko ja myös punaisen, vihreän ja keltaisen: näette viininpunaista yhdistettynä oliiviin — kirkkaan sinooperinpunaista beigeen, violettia keltaiseen! Muodin värikartta on nyt nuori ja vallaton . . . Tutustukaa esimerkiksi: Polaris 1693 — /90 cm, Talvikki 1635 — /90 cm tai Teri 802 — /140 cm, kaikki siliäviä.

PMK

KANKAITA

KAUTTA VUODEN

FRIITALA

on nahkaa ja nahka on muotia

Aito nahka -mokka ja nappa- on korkeinta kansainvälistä muotia. Suomessa sitä tekee Teille Friitala. Nahkapukimet ovat parhaimmillaan juuri meidän ilmastossamme. Ne lämmittävät ja hengittävät - niissä on hienostunut tuntu. Olkaa mukavasti ja hyvin pukeutunut Friitala-pukimissa. Todetkaa itse, että Friitala on nahkamuodin asiantuntija.

FRIITALAN
Mocca-fix

on uutta Suomessa. Mocca-fix on amerikkalaista: 3M-fluorikemikaaleja, jotka ainoina nykyisin tunnettuina aineina tekevät nahan sekä vettä että öljyä vierovaksi. Tällä aineella käsitelty nahka hylkii paitsi vettä myös viiniä, kahvia, virvoitusjuomia ym vesiliuoksia sekä estää öljyjen ja rasvapitoisten aineiden imeytymistä nahkaan. Tästä johtuen Mocca-fixillä käsitelty pukine säilyy kauimmin puhtaana. Friitala-pukimia saatte joko valmiiksi käsiteltyinä tai voitte hankkia Mocca-fix -aerosolipakkauksen lähimmästä pukine- tai kenkäalan liikkeestä ja suorittaa suihkutuksen itse.

FRIITALAN NAHKA OY

FRIITALA
MODE-EUROPE

Väri-iloa uuteen koti- ja työtakkiin

Sorja-kaava 3891 38, 40, 42, 44.
Jos olette kiusaantunut irtoilevista napeista alas-asti napitetuissa työtakeissa ommelkaa tämä malli. Siinä on pitkä napituskaitale ja helma on ommeltu puvun tapaan kiinni. Malli on muuten suora ja kyllin tilava. Lippuvärit sinikeltainen ovat uusia kokeilemisen arvoisia väriyhdistelmiä.

Sorja-kaava 3892 36, 38, 40, 42.
Iloinen shokkipunainen on herättävä väri. Malli on aloittelijallekin kyllin yksinkertainen ommeltavaksi. Uuden mielenkiintoisen kaksinappisen pystykauluksen voitte pitää myös avonaisena. Suojaavan kolmiohuivin kaavat kuuluvat kaavapussiin. Kankaat: PMK:n Top-gabardiinia.

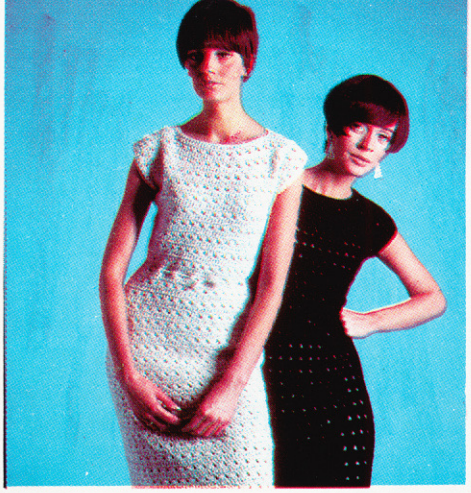

aito **NORSPORT***lanka – uudet neuleohjeet*

Perehtykää näihin valtuutetuissa Norsport-liikkeissä. Tukkumyynti: SAVOKARLA

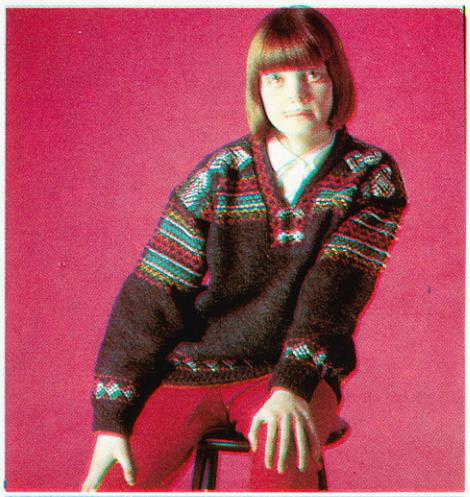

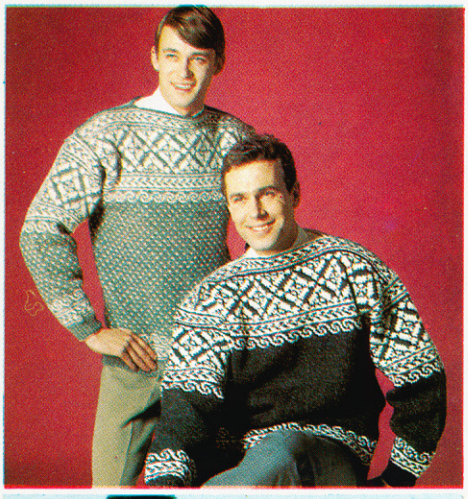

3888

3889

Ompelen pienelle pojalleni

Sorja-kaava 3888 Pojan pituus 80, 90, 100, 110 cm, ikä 1—5 v.
Pienen pojan ensimmäinen puku voi olla näin hauskan näköinen jos yhtenäiseen haalaripukuun yhdistetään kahta eri väriä tai sitten oikeata yhdistekangasta, joiden kuosit on tarkoitettu käytettäväksi yhdessä. Niitä on nykyisin saatavana hyvin varustetuissa liikkeissä. Puku on helppo pukea päälle sillä siinä on edessä vetoketju. Kaavapussissa on myös paidan kaava.

Sorja-kaava 3889 Pojan pituus 90, 100, 110 cm, ikä 2—5 v.
Pieni poika nimenomaan tarvitsee takkia. Ja hänelle sellaisen voimme ommella vaikka omasta vanhasta takistamme. Eikä hän pahastu vaikka teemme hänestä niin hienon että ompelemme takkiin samettikauluksen, kippårihatun ja housut. Myöhemmin se ei enää käykään kun kaikki pojat haluavat olla samalla tavalla puettuja. Tällaisen asun tarvitsee poikanne juuri vierailulle ja kaupunkimatkoille.

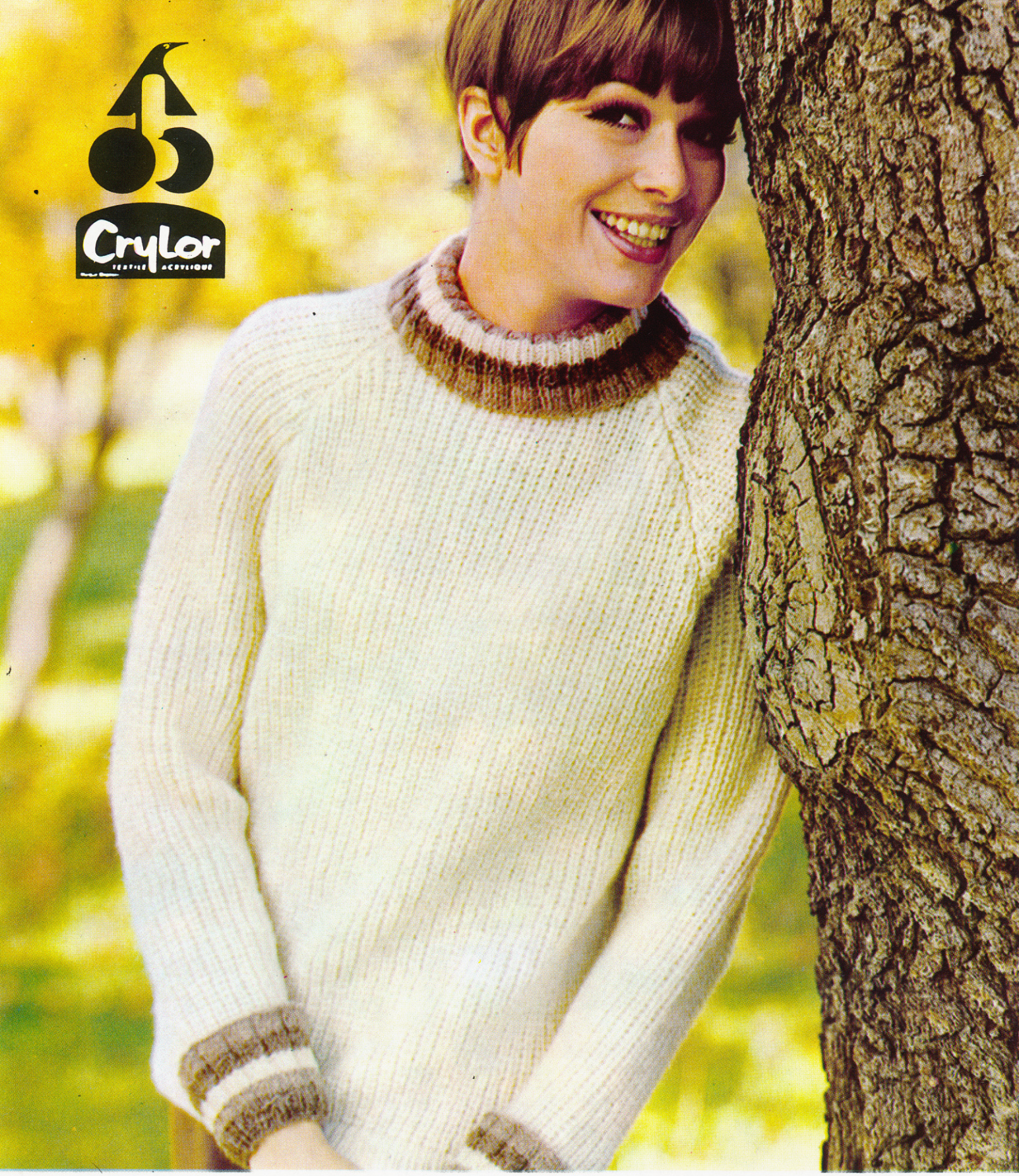

Pingouin

Classique Crylor

Acrylfiber

KUDOTTU NAISTEN VILLAPUSERO IRROITETTAVALLA POOLOKAULUKSELLA JA IRRALLISET MANSETIT

Koko: 38 (40) 42 (44)

Langan menekki: 450 (450) 500 (500) gr beige v. 421
50 gr vaaleanruskeata v. 423
50 gr tummanruskeata v. 424

Puikot Perl-Inox N:o 2 1/2 ja 3 1/2

Neulemalli V 2025

Tukkuyksinmyynti Suomessa

POHJOISMAIDEN TEKSTIILI OY Helsinki

Lankaa myydään kaikissa suuremmissa lankakaupoissa.

suomalainen suurteollisuus näytti leijonankyntensä

AINOA SUOMALAINEN

tikka

1000 A

markkinoiden huokein automaattikone

*550:-

Tikka 1000 A tuli ja valloitti. Markkinat — ja sydämet! Se ei ollut ihmekään: Tikka 1000 A on suunniteltu menestymään. Se on suomalaisen insinöörin suunnittelema automaattikone suomalaista naista varten. — Ja myös hänen kukkaroaan varten! Tikka 1000 A on yksinkertainen, monipuolinen ja varma. — Sellainen automaattikone, jota tarvitaan ja jolla ommellaan.

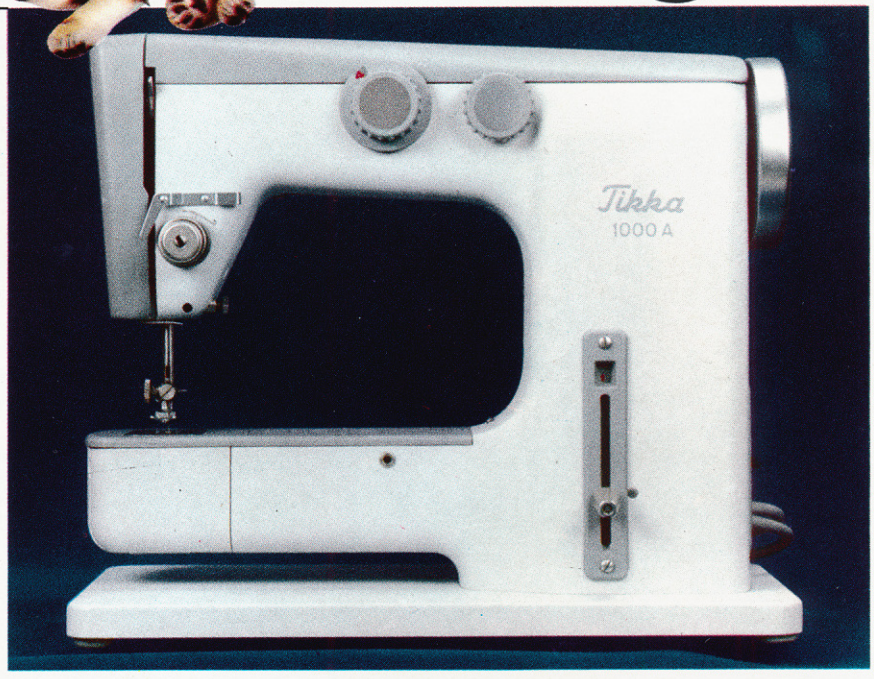

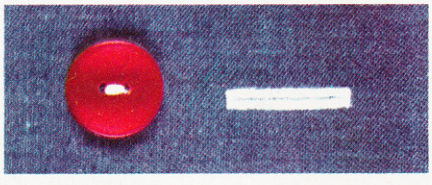

Napit ja napinlävet.

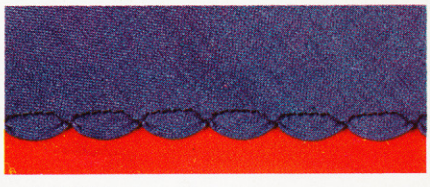

Pykäreuna.

Muotolevyn vaihto käy helposti — ruuvia kääntämällä.

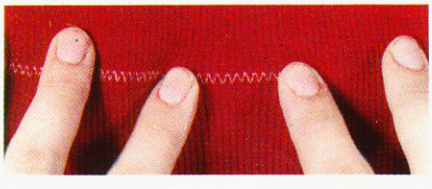

13 erilaista joustavaa trikoo-ommelta.

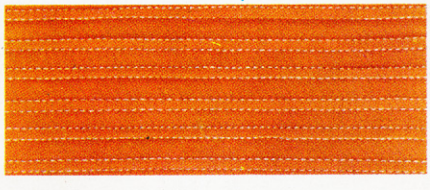

Hiuslaskos tulee kaksoisneulalla.

36 erilaista peruskuviota — myös kaksoisneulalla.

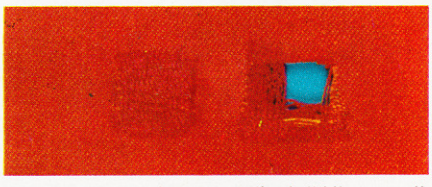

Parsinta voidaan ommella kaikkiin suuntiin työtä kääntämättä.

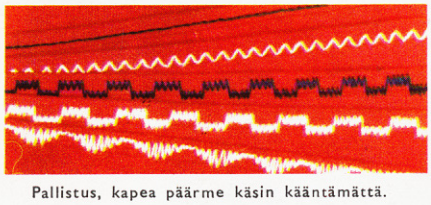

Pallistus, kapea päärme käsin kääntämättä.

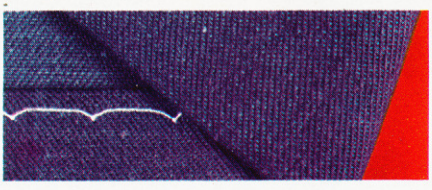

Piilopisto, joka ei näy toisella puolen.

Nimikointi ja kirjailu.

Tikka 1000 A on menestys, josta Teidänkin on päästävä osalliseksi. Nyt saatte sen ainutlaatuiseen hintaan: *550 mk — Kokeilkaa! Ottakaa yhteys lähimpään Tikka-myyjään.

*) *Ohjehinta, johon sisältyy laukku.*

OY TIKKAKOSKI AB

Myynti ja huolto kautta maan.

Vakosametti on pop koulupuvuissa

Nämä kolme mallia on ommeltu PMK:n tanakasta värihehkuisesta vakosametista, joka on ihanteellinen koululaisen koulupuvun kangas.

Sorja-kaava 3896. Kokopituus 130, 140, 150, 160 cm. ikä 8—14 v. Nyt pitää tytöilläkin olla lantiohame, hieman viistottu ja leveävöinen. Siihen kuuluva, hameen väriä toistava yksivärinen samettipusero on reilua paitamallia. Tosi reipasta tyyliä.

Sorja-kaava 3894. Kokopituus 130, 140, 150, 160 cm. ikä 8—14 v. Mansikanpunainen liivihame helpointa mahdollista mallia. Pään- ja kädentiet on reunustettu sinisellä sametilla ja taskussa on samaa väriä. Myös vyö.

Sorja-kaava 3887. Tytön kokopituus 120, 130, 140 cm. ikä 6—11 v. Liivi ja samasta kankaasta hieman viistottu hame, jossa laskos keskellä, on käytännöllinen. Puseroita vaihtaen siihen saa juuri tarpeeksi vaihtelua. Kaunis beigeruskea sopii sitäpaitsi yhdistettäväksi mihin väriin tahansa.

3896

3894

3887

—SEK—

Merkitty

Kuvamme neulottu anorakki syntyi muodinluojan mielessä, kun radio tiedoitti: Pariisi —10 astetta. Ja on puhdasta uutta villaa. Lankana on käytetty Rondo Urheilua, neuletyöohjeen numero on 156.

Villayhtymä Oy

KYNNET KAUNIIKSI

Nyt

MUOTIPULLOSTA

Uutta ja taloudellista muotia Max Factorilta. Nyt voitte seurata muotia ja vaihtaa kynsilakan väriä mielialanne tai päivän muodin mukaan. Nyt kätevä muotipullo — aina mukana — aina ajan tasalla. Nyt Max Factor kynsilakka muotipullossa. Voittoisa väriveto!

Hinta mk 3,50
Helmiäinen mk 4,20

MAX FACTOR

©1966 MAX FACTOR & CO. ALL RIGHTS RESERVED UNDER INTERNATIONAL COPYRIGHT CONVENTIONS

Tyttöjen syyspuvut kuntoon

Sorja-kaava 3879 Tytön pituus 90, 100, 110 cm. ikä 2—5v. Pienin tyttärenne tarvitsee syksyksi sievän puvun, johon sopii mainiosti sametti tai tukeva puuvilla. Malli on sellainen josta pikkuneidit jo nuorena uneksivat.

Sorja-kaava 3893 Tytön pituus 120,130,140,150 cm. ikä 6—13v. Koulutytön koulupuvun pitää olla yksinkertainen ja tässä sellainen parhaimmillaan. Voitte siihen valita sametin, tukevan velvetonin tai villan. Malli on niin pelkistetty ettei se enää yksinkertaisempi voi olla. Taskuja voitte sijoitella tyttären toiveitten mukaan.

Paitapuseron ja hameen voittajaa ei ole ja siksi Sorja-kaavat tarjoavat kaksi erilaista pusero-hameasua koulun alkuun. Mallissa **3895** on koot 130, 140, 150 cm ikä 8—13v. Pusero on mahdollisimman yksinkertainen, kapeakauluksinen ja kalvosiminen, ja hameessa on mukavia laskoksia.

Sorja-kaava 3881 Tytön pituus 130, 140, 150, 160 cm ikä 8—14v. Tässä on tyttöjen toivepusero, joka muistuttaa eniten poikien korkeakauluksista paitaa. Hame on hieman viistottu ja keskellä edessä on laskos.

fmf

Neulokaa ranskalaisen muodikas *Pernelle* pusero

Pernelle on ranskalaisen käsityölangan mestarinäyte, jota neulemuodin ystävät kaikkialla maailmassa käyttävät. Ainutlaatuisen kehruumenetelmän ansiosta Pernelle-lanka on erityisen pehmeätä ja kevyttä ja siksi tavallista riittoisampaa. Pernelle pitää värinsä ja pysyy pesussa täysin muuttumattomana. Monia ihania fantasia-laatuja. Herkullisia värisävyjä.

Kuvassa: Malli n:o 31 keltainen pusero. Lanka: Pernelle Caribou, 100 % villaa, väri Poussin. Menekki kokoon 40 n. 300 g. Puseron hinta itse neulottuna n. 13:—.

Malli n:o 32 turkoosi pusero. Lanka: Pernelle Charmille, villaa ja Rhovylia, väri Adriatique, kevyt metallinhohde. Menekki kokoon 40 n. 350 g. Puseron hinta itse neulottuna n. 18:— + vuori n. 7:—.

Myös muita neuleohjeita saatte kauppiaaltanne tai meiltä:

entexon oy

Hallituskatu 17, Helsinki 10

mikä
lanka!
mitkä
mallit!

luokaa puikoille NOVITA Orlon* finntuk ja nantuk

Finntuk
malli no. 1114

Finntuk
malli no. 1110

Nantuk
malli no. 1116

DU PONT

Parempia tuotteita lisääntyvää hyvinvointia varten
. . . *kemian avulla*

* DU PONTin akryylikuidun rek. tavaramerkki

FINNTUK pehmeä, ohuehko virkkuu- ja neulelanka.
NANTUK kuohkea, kevyt ulkoilu- ja sisäkäyttölanka.
Muodikkaat kestävät värit. Helppoa neuloa. Riittoisaa. Pesette sen yhtä helposti kuin kätenne. Kysykää kauppiaaltanne Novita Orlon* FINNTUK- ja NANTUK-neuleohjeita.

katso ja kudo

HELSINGIN VILLAKEHRÄÄMÖ

Amerikan pidetyin ja tuloksellisin yövoide

AVON

RICH MOISTURE CREAM

Tutustukaa Avoniin, täydelliseen amerikkalaiseen kauneudenhoitosarjaan! Amerikkalaisen kauneuden perustana on ainutlaatuisella huolella hoidettu iho. Ihon **puhdistaminen, virkistäminen ja ravitseminen** — siinä ne Avon-naisen kolme tärkeätä askelta, jotka ovat vieneet hänet maailmankuuluun kauneuteen!

AVON 3 askelta kauneuteen

ihotyyppi	1. askel puhdistaminen	2. askel virkistäminen	3. askel ravitseminen
normaali	Moisture Bath tai Wash-off Facial Cleanser for normal and dry skin	Skin Freshener for normal skin	Rich Moisture Cream
kuiva	Moisture Bath tai Wash-off Facial Cleanser for normal and dry skin	Skin Freshener for dry skin	Creme Supreme, Vita Moist tai Rich Moisture Cream Hormone Cream*)
rasvainen	Moisture Bath tai Wash-off Facial Cleanser for oily skin	Astringent	Rich Moisture Cream Hormone Cream*)
yhdistelmä-iho	Moisture Bath ja Wash-off Facial Cleanser for oily skin	Skin Freshener for normal skin	Rich Moisture Cream ja Vita Moist

*) kypsän iän iholle

RICH MOISTURE CREAM

Sisältää pehmentäviä öljyjä sekä erittäin tehokkaita kosteuttavia aineosia. Käytetään myös päivällä make upin alla lisäämässä kosteutta. Huomaatte sen vaikuttavan ihoonne kolmella eri tavalla:

1. Auttaa soluja säilyttämään luonnollisen kosteutensa
2. Yhdistää ilman kosteutta ihon pintaan
3. Pehmentää ihoa rikkailla öljyillä, imeytyy nopeasti jättämättä rasvaista pintaa.

Kosmetiikkaa vuodesta 1886 — AVON — alallaan maailman suurin

MINUN lamppuni

ERILAISET VALOT, ERILAISET VARJOT, ERILAISET VÄRIT ERILAISET TUNNELMAT. JA TUNNELMA KIELII TEKIJÄSTÄÄN . . .

Voitte tehdä varjostimet itse.
Näiden työohjeet ovat sivulla 5.

1. Sanovat, että olen järkevä. Luen Sagania ja harrastan kieliä. Minulla on levykokoelma, etupäässä jazzia. Päivänkakkarat ja kehäkukat ovat mieleeni. Varjostimeksi valitsin lämpimän oranssin, väri antaa tunnelmaa, muoto on asiallinen. Tyynyt teen itse.

2. Minun kukkiani ovat taas koiranputket. Luen runoja, kuuntelen kansanlauluja ja sinfonioita. Nyt minulla on vihreä kausi, siksi varjostimessa ja verhossa Eucalyptusta. Ruoka on vain välttämätöntä. Taidan olla vähän taiteellinen.

3. Älkää kertoko nimeäni. Luonto, klassillinen musiikki ja paksut romaanit ovat minulle läheisintä. Rakastan tuoksuja ja makeisia. Vaaleanpunainen on värini. Valitsin sen varjostimeen ja pitkään pöytäliinaan.
Varjostimet: Kielo Louhivaara
Kuvat: Timo Kirves

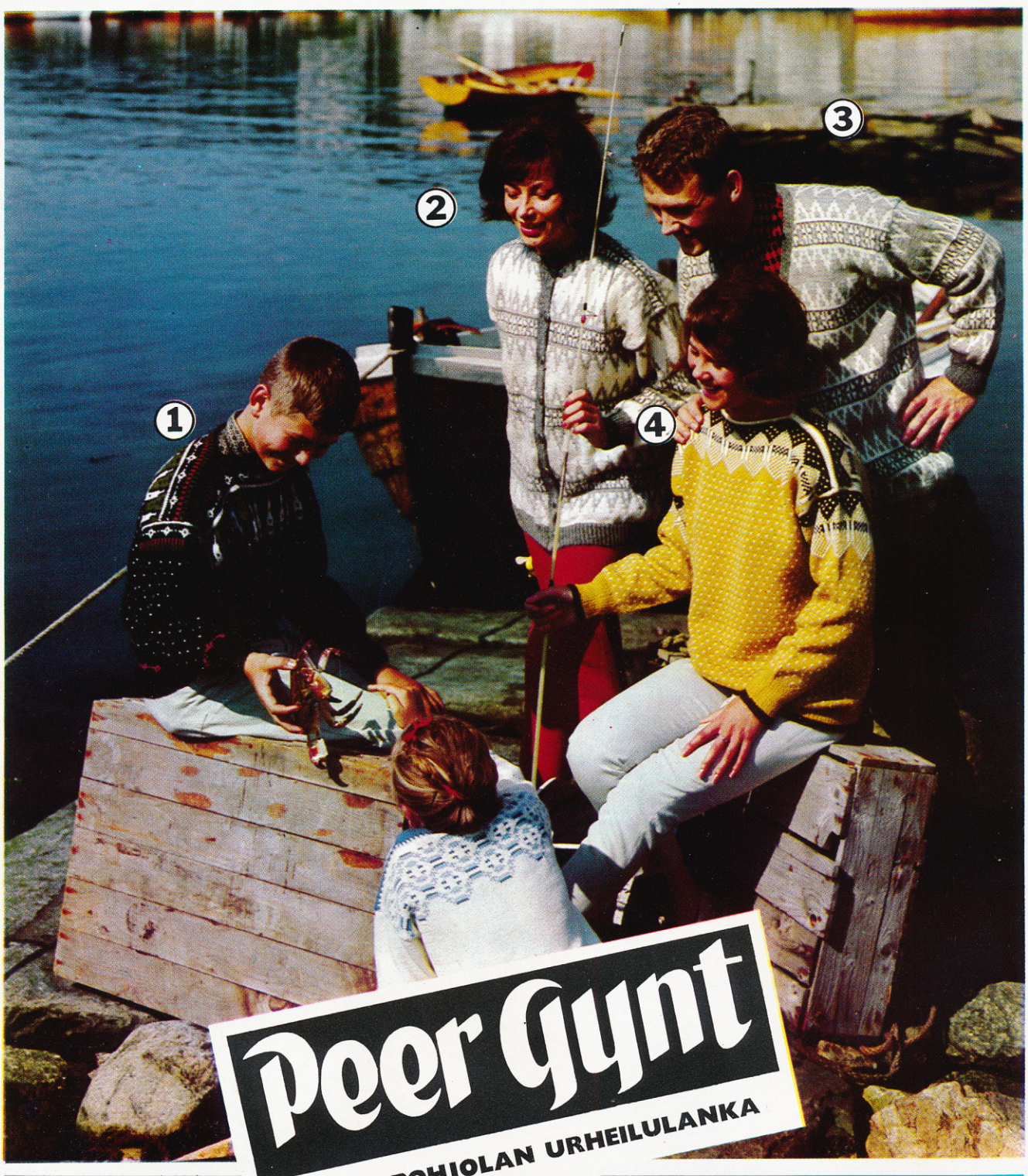

Peer Gynt

KOKO POHJOLAN URHEILULANKA

1. malli n:o 770, 2. ja 3. malli n:o 779, 4. malli n:o 789

Kutokaa Peer Gynt'illä!
• Kampalankaa 100 % villaa • Nukkautumista ja kutistumista estävä erikoiskierre • Koinkestävä • Monipuolinen värivalikoima • Erikoisen sopiva asuihin, joilta vaaditaan kestävyyttä
Tutustukaa Peer Gynt'in loisteliaaseen mallipalveluun!

puhdasta uutta villaa

Sandnes Uldvarefabrik A/S
Pääedustaja: Sa-Tex, Minervankatu 2 — Hki 10 — Puh. vaihde 44 03 99 — Telex 12—1272

Coral on parasta kaikkeen pesuun, mitä ette keitä

Tasapainotettu Coral on kehitetty pesemään modernit vaatteet läpikotaisin puhtaiksi

Coralin uusi koostumus merkitsee tasapainotettua tehoa. Se varmistaa puhtaimman, pehmeimmän, kauneimman pesutuloksen. Siksi Coral on parasta villalle ja kaikille nykyajan tekokuiduille – kaikille vaatteille, joita ette keitä! Coral säilyttää erityyppisten tekstiilituotteiden alkuperäisen kauneuden, värit – myös nailonin valkoisuuden – ja villaneuleen ilmavan kuohkeuden. Coral pesee puhtaaksi kylmässäkin vedessä. Valitkaa kevytvaahtoinen Coral kaikkeen, mitä ette keitä!

Coral kaikkeen mitä ette keitä!

NYT OMPELEN LIPPU-LIIVI-HAMEEN

Tyttöselle, tyllerölle, pienelle muotitietoiselle eevalle ompelemme nyt tukevasta PMK:n velvetoonista liivihameen — uuden tyylisen — värikkään — lippuvärejä ja kuvioita. Se on hauska kuin leikki ja 3—4 vuotias tyttönen voi pukea sen sellaisenaan sukkahousujen ja neulepuseron päälle. Kaikki liivihameet on valmistettu samalla kaavalla vain koristeet ovat erilaiset. Kaavat ovat luonnollisessa koossa kaava-arkilla sivuilla 90—91. Työohjeet sivulla 80.

1. Oranssi ja keltainen on kuin kesä. Kuvio voi muodostaa kaarrokkeen kuten ylhäällä.

2. Tässä on kuvio iloinen oranssi pyörylä, itse hamonen kitinvärinen

3. Pikku naiselle kuitenkin on tämä hame mieluisin, koska siinä on nuo kivan hassut taskut.

4. Mutta kyllä tämäkin on kiva.
Se on niin ihanan oranssi.
Kuvio keltainen kahdeksankulmio.

Kuvat: *Timo Kirves.*
Mallit: *Sirkka Vesa-Kantele*

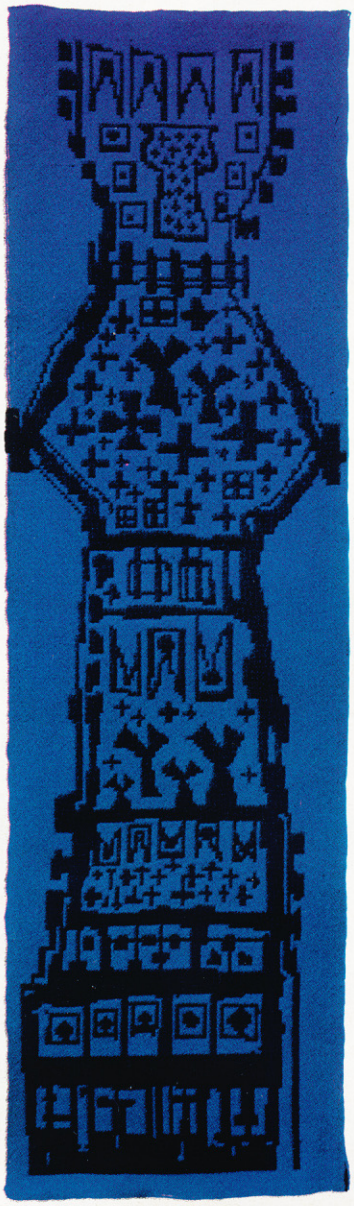

ORNAMENTTIPUU 47×160 cm
TUULA EKOMA

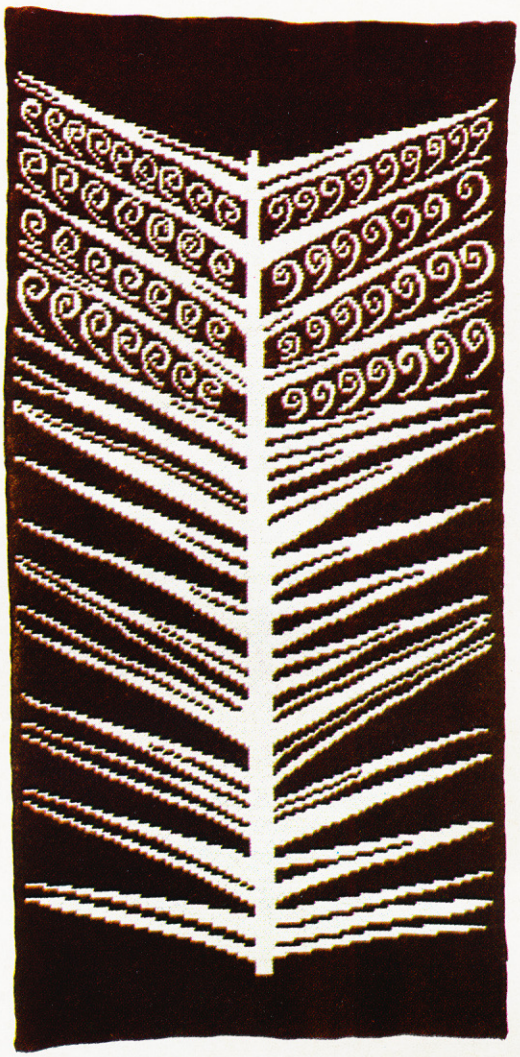

SANANJALKA KUKKII 65×132 cm
EILA-ANNIKKI VESIMAA

KEHRÄKUKKA 40×60 cm
EILA-ANNIKKI VESIMAA

SATALEHTI 41×135 cm
LEENA-KAISA HALME

LEHTILEIKKI 118×63 cm MAISA KAARNA

TÄKÄNÖITÄ

LÄHETÄMME RYIJYJEN, TÄKÄNÖIDEN JA MATTOJEN LUONNOKSIA NÄHTÄVÄKSI

SUOMEN KÄSITYÖN YSTÄVÄT

YRJÖNKATU 13 HELSINKI MALLISTON PUH. 627542.

FONDUE-ILTA Jatkuu sivulta 21

Tuskin monenkaan ruokalajin tarjoamisessa on niin paljon erikoislaatuista viehätystä kuin fonduen. Haluattehan, että vieraanne viihtyvät, että pöydässä vallitsee välitön, ystävällinen tunnelma, että saatatte juhlistaa iltaa jollakin erikoisuudella. Silloin juuri fondueilta on paikallaan.

Fondue on meillä vielä verrattain harvinainen ruoka, joka sopii tarjottavaksi silloin kun vieraita on vähän ja kun on aikaa tuttavallisesti seurustella pöydän ääressä samalla ruokaa valmistaen. Sveitsissä fondueta tarjotaan silloin, kun halutaan osoittaa läheistä ystävyyttä. Jos teitä pyydetään istumaan fonduepöytään, voitte siis olla varmoja siitä, että olette isäntäväelle erittäin mieluisa vieras.

Sveitsissä fondue on jo kauan ollut kansallinen erikoisuus ja herkku, jonka tuntevat hyvien ja erikoislaatuisten ruokien ystävät laajalti pienen kotimaan ulkopuolella. Fonduen kaksi lajia, liha- ja juustofondue ovat periaatteiltaan samanlaisia, niiden valmistusaineet vain ovat toiset. Jälkimmäistä juustoasiantuntijat pitävät juustoruoista ensimmäisenä. Ei ihme, että juuri Sveitsissä, joka muutenkin on tunnettu mainioista juustoistaan, tämä fondue on erittäin herkullista.

Lihafondue on alunperin kotoisin Turkista, sieltä se kulkeutui Kreikkaan ja sitten aikojen kuluessa Sveitsiin, joka nyt on sen kotimaa. Sen itämaista alkuperää todistaa sekin, että sen pikanttia makua lisätään voimakkaasti maustetuilla kastikkeilla.

Sveitsiläisen tavan mukaan fondue on talon isännän valmistettava ja tarjottava. Siitä syystä sitä pidetään myös perheen yhdistäjänä. Ainakin kerran viikossa sveitsiläinen perhe kokoontuu nauttimaan tätä yhteistä ateriaa. Se on perheen yhteinen hetki, jolloin jokainen perheenjäsen on mukana.

Fonduen valmistaminen on tärkeä toimitus. Sveitsiläinen isäntä tekee sen niin huolellisesti, että pöydässä istujasta tuntuu, kuin tämä olisi paneutunut tehtäväänsä kaikesta sydämestään. Ja niin hän onkin, sillä fonduen valmistaminen ja syöminen on nimenomaan HETKI jolloin pysähdytään nauttimaan herkullisesta ruoasta ja viehättävästä seurasta. Vanha sveitsiläinen sanonta kätkee taakseen fonduen salaisuuden: Fondue isch guet und git e gueti Luune! Fondue on hyvää ja tekee hyväntuuliseksi!

Fondueillan pöytä katetaan valmiiksi. Kullekin syöjälle varataan pitkävartinen fonduehaarukka ja lautanen, jolla on ranskanleivästä tai vaaleasta ohra- tai kauraleivästä leikattuja pieniä kuutioita. Juomana juustofonduen kanssa on kirsch tai valkoviini. Lihafonduen kanssa nautitaan punaviiniä. Keskelle pöytää tuodaan fonduepata, joka pysyy lämpimänä alla olevan spriiliekin avulla. Mausteet ja kastikekulhot ovat myös pöydässä. Juustot ja hedelmät, joita nautitaan jälkiruokana, on asetettu omalle vadilleen. Pöydän tunnelmaa lisäävät vielä sopivanväriset lautasliinat ja kynttilän lämmin liekki.

JUUSTOFONDUE

valmistetaan Sveitsissä puoleksi emmentaljuustosta, puoleksi gruyèrestä. Jälkimmäistä meillä ei ole, joten käytetään vain emmentalia, joka soveltuu fonduehen mainiosti. Neljälle-kuudelle henkilölle tarkoitettuun juustofonduehen tarvitaan:

600 g emmentaljuustoa (n. 150 g syöjää kohti)
4 dl kevyttä valkoviiniä
pari teelusikallista maizenaa
vähän kirschiä tai pöytäviinaa
pippuria, muskottipähkinää
valkosipulinpuolikas

Fonduepata asetetaan spriiliekille tai vastaavalle keittoalustalle, jossa se pysyy sopivan kuumana. Pata sivellään perusteellisesti valkosipulinpuolikkaalla. Sitten pataan kaadetaan viini ja varsinainen keittäminen aloitetaan. Viiniä sekoitetaan kahdeksikon muotoisesti ja samanaikaisesti lisätään hitaasti joukkoon raastettu tai kuutioiksi leikattu juusto. Usein sattuu, että juusto ei sula tasaisesti viinin joukkoon, vaan jää kokkareiseksi. Tätä ei pidä pelästyä. Kun juustomassa alkaa kiehua, sekoitetaan sen joukkoon kirschin tai valkoviinitilkkasen kanssa sekoitettu maizena (pari teelusikallista). Näin juustomassa sulaa tasaisesti. Sen annetaan kiehahtaa vielä kerran, maustetaan sitten pippurilla ja muskottipähkinällä. Maustamisen voi suorittaa myös vasta sitten, kun fonduepata on tuotu pöytään ja tehdä siitä näin seremonia, jota kaikki pöydässä istuvat ovat todistamassa.

Fonduepata pidetään koko syönnin ajan spriiliekillä, jotta se pysyy lämpimänä. Syöminen on hauskaa. Haarukan kärkeen otetaan leipäkuutioita, ne kastetaan seokseen sitä samalla voimakkaasti sekoittaen. Maistuu herkulliselta.

LIHAFONDUE

Tarvikkeiksi: hyvin riippunutta sisä- tai ulkofileetä 150—200 g kutakin syöjää kohti
kasvisöljyä tai voita

Kastikkeiksi ja lisäkkeiksi esimerkiksi: persiljavoi, Bearnaise-kastike, tomaattikastike, valmiita lihakastikkeita. Mainioita lisäkkeitä ovat myös hillosipuli, voissa paistetut herkkusienet, pikkelsi, tomaattisose (johon on sekoitettu piparjuurta), täytetyt oliivit ja majoneesi-kapriskastike (ohje Bearnaise-kastikkeen jälkeen).

Etukäteen voi lihan leikata noin cm:n paksuisiksi suikaleiksi ja valmistaa lisäkkeet, jotka pannaan omiin kulhoihinsa. Lisäkkeiksi voitte valita muutaman mieleisenne. Öljy kuumennetaan fonduepadassa, se nostetaan pöytään ja pidetään lämpimänä spriiliekin avulla. Fonduehaarukalla otetaan lihanpalasia ja niitä pidetään öljyssä noin minuutin ajan tai kauemminkin sen mukaan, miten kypsäksi lihan haluaa. Tämän jälkeen lihanpala kastetaan johonkin kastikkeeseen ja syödään. Vihersalaatti ja perunasalaatti sopivat erittäin hyvin tarjoilulisäkkeiksi. Lihafonduen kanssa juodaan punaviiniä. Jälkiruoaksi maistuvat hedelmät ja juusto.

Bearnaise-kastike

5 rkl. etikkaa
1 » kirveliä
4 munankeltuaista
150 g voita
hiukan rakuunaa
muskottia
laakerinlehtiä
persiljaa

Etikka, kirveli, rakuuna, laakerinlehdet ja persilja keitetään. Liemi siivilöidään ja kaadetaan paksupohjaiseen kasariin, joka pannaan hiljaiselle tulelle. Munankeltuaiset lisätään yksi kerrallaan voimakkaasti seosta vatkaten, voi lisätään edelleen voimakkaasti vatkaten. Kastike ei saa kiehua. Kasari nostetaan liedeltä kun kastike on saostunut. Maustetaan lopuksi muskotilla.

Majoneesi-kapriskastike

on pian valmistettu. 1 ruokalusikallinen majoneesia ja 1/2 dl kermaa sekoitetaan hyvin. Lisätään 1 rkl. kaprista ja sekoitetaan.

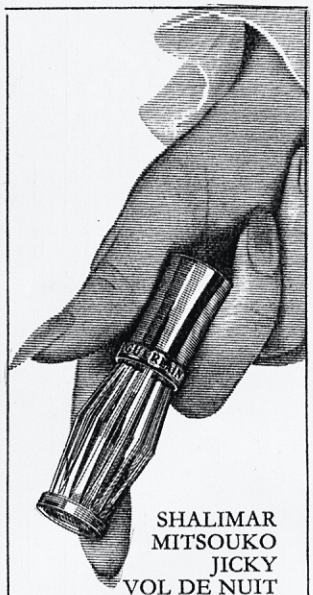

'En löydä itselleni sopivia liivejä', sanoo moni pyöreän naisellinen Marilyn-tyyppi. Mutta miksi? Suuret liivitehtaat ovat kehittäneet kokonaan oman mallistonsa kurvikkaille asiakkailleen. On vain lähdettävä löytöretkelle, neuvoteltava myymälässä asiantuntijan kanssa

PROBLEEMANA POVI

ja sitten sovitettava, sovitettava ja sovitettava. Kiirehän on liiviostosten pahin vihollinen, siksi se on suljettava sovituskopin ulkopuolelle. Ja kunhan oma malli sitten vihdoin löytyy, on parasta ostaa sitä useita kappaleita. Sillä hyvä liivi on kuin käsintehdyt kengät tai hansikkaat, oma tärkeä tekijänsä naisen kokonaiskuvassa.

Lyhyet Peter Pan-rintaliivit sopivat erityisesti nuorelle naiselle, jolla on kiinteät lihakset. Hän ei näin ollen kaipaa pitkien liivien tai korseletin antamaa palleatukea. Tässäkin mallissa olkaimet joustavat, mutta juuri sopivasti ja ne on pehmeästi paimutettu. Liivi on valmistettu joustavasta lycrasta ja nailonpitsistä. Hinta 14:90. Myy Sjöblom. Oy.

Erittäin täyteläiselle naiselle, jolla on todellisia liiviongelmia, soveltuu tämä Patricia-malli. Liivi ulottuu vyötärölle tukien näin palleaa ja povea. Kiinnityshakaset ovat edessä, kuppien alaosassa on joustava kangas. Erityisesti kannattaa panna merkille uudentyyppiset, pehmustetut olkaimet. Näin ei synny kipeitä rumentavia painaumia, jotka jäävät pysyviksi muistoiksi liian tiukoista, puristavista olkaimista. Tämä lycrasta ja nailonista valmistettu liivi maksaa 10:90. Sjöblom Oy.

Kuvamme Lovable-mallissa on etuna kuppien hyvä muoto ja leikkaus. Myös tuet sivuissa ja kuppien alaosassa antavat muodokkaalle naiselle hänen kaipaamaansa ryhdikkyyttä. Mutta omasta karvaasta kokemuksesta viisastuneena moni täyteläinen nainen karttaa liian joustavia olkainnauhoja. Kävellessä tuntuu siltä, että liivit ovat unohtuneet kotiin. Parasta on jo ostaessa kokeilla, miten paljon olkaimet tukevat rintoja. Hinta on 18:—. Myy Lollo Oy.

◀ *Kaunislinjainen, erittäin hyvin istuva Triumph-liivi on valmistettu lycrasta ja nailonpitsistä. Sivuissa on lisätukena kaksinkertainen lycrakangas. Tämä elastinen materiaali, josta liivit nykyisin pääasiassa valmistetaan, on ilmavaa, sitä on helppo pestä ja se kestää kulutusta. Jokainenhan tietää, että liivit on pestävä päivittäin. Tämän mallin hinta 21:50. Myy Lollo Oy.*

SINIPUNAHIIPPO

Virkkausohje sivun 24 tyttöjen villatakkeihin

Suuruus: 4—6—8—10—12-vuotiaalle.

Tarvikkeet: Pohjaväriä 450—450—500—500—550 g, vaaleaa kuvioväriä 50—50—50—50—50 g, tummaa kuvioväriä 50—50—50—50—50 g Novita-Talous tai Rondo-Mirri lankaa, virkkuukoukku n:o 3,5.

Mitat: Rinnanympärys: 74—78—82—86—90 cm (takin mitta), hihan sisäpituus 26—28—30—31—32 cm.

Mallitilkku: 17 puolipylvästä virkkuukoukulla n:o 3,5 = 10 cm. Tarkistakaa, että mallitilkussa mainittu virkkaustiheys teidän käsialallanne pitää paikkansa. Jollei, käyttäkää ohuempaa tai paksumpaa koukkua.

Virkkauslajit: Ketjusilmukka; tehdään langasta silmu, pistetään koukku silmuun, vedetään lanka silmukaksi, kiristetään. Toistetaan, kunnes on saatu haluttu määrä ketjusilmukoita. Kiinteä silmukka: Pistetään koukku silmukkaan, vedetään lanka silmukaksi, 2 s. koukulla, vedetään lanka molempien koukulla olevien silmukoiden läpi. Kun virkataan toista ja sitä seuraavia kiinteiden silmukoiden kerroksia pistetään koukku aina edellisen kerroksen kiinteään silmukkaan ja otetaan koukulle silmukan molemmat reunat. Puolipylväät: Langankierto koukulle, pistetään koukku silmukkaan, vedetään lanka silmukaksi, 3 s. koukulla, vedetään lanka kaikkien koukulla olevien silmukoiden läpi. Kiinteät ketjusilmukat: Pistetään koukku silmukkaan, vedetään lanka silmukaksi ja koukulla olevan silmukan läpi samantien.

Puolipylväs-mallivirkkaus: 1. krs. Hypätään 1 silmukan yli, joka on lähinnä koukkua ja virkataan sen jälkeen puolipylväs jokaiseen ketjusilmukkaan. **2. krs.** 1 ketjus., virkataan puolipylväs edellisen kerroksen jokaiseen puolipylväiden väliin ja virkataan viimeinen puolipylväs edellisen kerroksen ensimmäisen puolipylvään ja ketjusilmukan väliin. Toistetaan koko ajan 2. kerrosta.

Puolipylväät ryhmissä: 1. krs. 1 ketjus., 2 puolipylvästä = 1 kuvioryhmä, ensimmäisen väliin, * hypätään 2 puolipylvään yli, virkataan 1 kuvioryhmä. Toistetaan *:stä kerroksen loppuun ja lopetetaan kerros virkaten 1 kuvioryhmän edellisen kerroksen uloimman puolipylvään ja ketjusilmukan väliin. **2. krs.** 1 ketjus., virkataan 1 kuvioryhmä edellisen kerroksen kuvioryhmien väliin koko kerroksen ajan ja lopetetaan kerros virkaten 1 kuvioryhmän edellisen kerroksen uloimman kuvioryhmän ja ketjusilmukan väliin. Toistetaan koko ajan 2 kerrosta.

Yksinkertaiset kavennukset: Langankierto koukulle, pistetään koukku kahteen seuraavaan silmukkaan ja vedetään lanka kummastakin silmukasta (4 s. koukulla), vedetään lanka kaikkien koukulla olevien silmukoiden läpi.

Kaksinkertaiset kavennukset: Langankierto koukulle, pistetään koukku silmukkaan ja vielä kahteen seuraavaan silmukkaan, vedetään lanka kaikkien koukulla olevien silmukoiden läpi.

Silmukoiden päättäminen kerroksen alussa: 1 ketjus., virkataan kiinteä ketjusilmukka jokaiseen puolipylvääseen, joka pitäisi päättää, 1 ketjus.

Silmukoiden päättäminen kerroksen lopussa: Virkataan, kunnes toisessa reunassa on jäljellä vain päätettävät silmukat, käännetään työ.

1 puolipylvään lisääminen: Virkataan 2 puolipylvästä samaan väliin.

Takakappale: Virkataan kaksinkertaisella langalla pohjaväreillä virkkuukoukulla n:o 3,5 65—68—71—74—77 ketjus. Vaihdetaan työhön yksinkertainen lanka ja virkataan puolipylväitä (mallivirkkaus) ja tarkistetaan, että kerrokselle tulee 64—67—70—73—76 puolipylvästä. Kun kappale on 23—26—28—29—30 cm, päätetään työn oikealla puolella 2 puolipylvästä kummassakin sivussa. Virkataan vielä 1 krs. Seuraavalla oikean puolen kerroksella aloitetaan olkahihan kavennukset ja virkataan yksinkertaiset kavennukset kummassakin reunassa 2 uloimman silmukan päässä reunasta. Nämä kavennukset virkataan 1 kerroksen välein kaikkiaan 7—8—9—10—11 kertaa ja sen jälkeen virkataan 8 kaksinkertaista kavennusta työn oikealla puolella 1 kerroksen välein, kunnes on jäljellä 14—15—16—17—18 puolipylvästä. Virkataan 1 krs. viimeisen kavennuskerroksen jälkeen. Katkaistaan lanka.

Vasen etukappale: Virkataan kaksinkertaisella langalla pohjaväreillä 34—36—38—40—42 ketjus. Vaihdetaan työhön yksinkertainen lanka ja virkataan puolipylväitä (mallivirkkausta) ja tarkistetaan, että ensimmäiselle kerrokselle tulee 33—35—37—39—41 puolipylvästä. Kun kappale on 9 cm, virkataan alempaa taskua varten työn oikealta puolelta seuraavasti: virkataan 5—6—6—7—8 puolipylvästä. Jätetään odottamaan. Virkataan kaksinkertaisella langalla pohjaväreillä 18—18—20—20—20 ketjus. Vaihdetaan työhön yksinkertainen lanka ja virkataan puolipylväitä (mallivirkkausta) 7 cm ja tarkistetaan, että kerrokselle tulee 17—17—19—19—19 puolipylvästä. Katkaistaan lanka. — Virkataan tämä pala (sisätasku) niiden puolipylväiden jälkeen, jotka on jo virkattu etukappaleelta, hypätään 17—17—19—19—19 puolipylvään yli etukappaleella (taskun ulkoreuna) ja virkataan kerroksen loppuun = 11—12—12—13—14 puolipylvästä. Sen jälkeen virkataan puolipylväitä 15 kerrosta. Seuraavalla kerroksella (työn oikea puoli) virkataan ylätasku seuraavasti: Virkataan 9—10—10—11—12 puolipylvästä. Jätetään työ odottamaan. Otetaan työhön uusi kaksinkertainen lanka pohjaväriä ja virkataan 10—10—12—12—12 ketjus. Vaihdetaan työhön yksinkertainen lanka ja virkataan puolipylväitä (mallivirkkausta) 4 krs. ja tarkistetaan, että kerrokselle tulee 9—9—11—11—11 puolipylvästä. Katkaistaan lanka. Virkataan tämä pala niiden puolipylväiden jälkeen, jotka on jo virkattu etukappaleelta, hypätään 9—9—11—11—11 puolipylvään yli, virkataan kerroksen loppuun = 15—16—16—17—18 puolipylvästä. Kun kappale on 23—26—28—29—30 cm, päätetään silmukat ja kavennetaan olkahihaa varten sivussa samoin kuin takakappaleella. Samanaikaisesti 11.—12.—13.—14.—15. kavennuksen kanssa virkataan pääntiessä seuraavasti: virkataan 2 puolipylvästä, 1 kaksinkertainen kavennus, päätetään 5—6—7—8—9 viimeistä puolipylvästä, käännetään työ ja virkataan kerroksen loppuun = 11 puolipylvästä, käännetään työ ja virkataan 2 puolipylvästä, 1 kaksinkertainen kavennus, päätetään 2 viimeistä puolipylvästä, käännetään työ ja virkataan kerroksen loppuun = 7 puolipylvästä, käännetään työ ja virkataan 2 puolipylvästä, 1 kaksinkertainen kavennus, päätetään viimeiset 2 puolipylvästä, käännetään työ ja virkataan kerroksen loppuun = 3 puolipylvästä. Katkaistaan lanka. Olkahiha on 4 cm matalampi kuin takakappaleella ja tällä kappaleella on virkattu 2 kaksoiskavennusta vähemmän.

Taskunsuiden reunukset: Virkataan oikealta puolelta vaalealla kuviovärillä ylihypättyihin silmukoihin puolipylväs ryhmiä ja tarkistetaan että kerrokselle tulee 9—9—10—10—10 ryhmää alempaan taskuun sekä 5—5—6—6—6 ryhmää ylätaskuun virkaten 1 kuvioryhmän viimeisen ja ensimmäiseen väliin. Virkataan 2 krs. kuvioryhmiä vaalealla langalla, 1 krs. kuvioryhmiä tummalla kuviovärillä. Katkaistaan lanka.

Oikea etukappale: Virkataan samoin kuin vasen mutta vastakkaiseen suuntaan ja pääntiessä päätetään silmukat jokaisen kavennus kerroksen alussa ja olkahihan kavennukset kerroksen lopussa.

Vasen hiha: Virkataan halkio-osaa 1 varten kaksinkertaisella langalla pohjaväreillä 11—12—13—15—17 ketjus. Vaihdetaan työhön yksinkertainen lanka ja virkataan mallivirkkausta ja tarkistetaan että kerrokselle tulee 10—11—12—14—16 puolipylvästä. Seitsemännellä oikean puolen kerroksella lisätään 1 puolipylväs kerroksen alussa 2 uloimman silmukan päässä reunasta. Virkataan puolipylväitä kaikkiaan 10 krs. Jätetään työ odottamaan. Virkataan kaksinkertaisella langalla pohjaväreillä ja virkataan toista halkio-osaa varten 21—24—27—29—31 ketjus. Vaihdetaan työhön yksinkertainen lanka ja virkataan puolipylväitä (mallivirkkausta) ja tarkistetaan, että kerrokselle tulee 20—23—26—28—30 puolipylvästä. Seitsemännellä puolipylväskerroksella lisätään 1 s. kerroksen lopussa 2 uloimman silmukan päässä reunasta. Virkataan puolipylväitä kaikkiaan 10 krs. Katkaistaan lanka. Nyt yhdistetään nämä palat virkaten työn oikealta puolelta ensin halkio-osa 1 ja sitten halkio-osa 2 niin, että kerrokselle tulee 32—36—40—44—48 puolipylvästä. Neljännellä kerroksella yhdistämiskerroksen jälkeen (työn oikea puoli) lisätään 1 puolipylväs kummassakin reunassa 2 uloimman silmukan päässä reunasta. Nämä lisäykset virkataan vielä 3 kertaa 5—5—5—7—7—7 kerroksen välein. Nyt on kerroksella 40—44—48—52—56 puolipylvästä. Kun hiha on 23—25—27—28—29 cm, päätetään silmukat ja kavennetaan olkahihaa varten samoin kuin takakappaleella mutta yksinkertaiset kavennukset virkataan kaikkiaan 12 kertaa ja kaksinkertaiset kavennukset kaikkiaan 3—4—5—6—7 kertaa. Samanaikaisesti 14.—15.—16.—17.—18. kavennuksen kanssa vinotaan pääntiessä ja virkataan viimeiset kavennukset takareunassa (joka ommellaan takakappaleelle) olkahihaa varten seuraavasti: Virkataan 2 puolipylvästä, 1 kaksinkertainen kavennus, päätetään viimeinen puolipylväs, käännetään työ ja virkataan kerroksen loppuun = 5 puolipylvästä, käännetään työ ja virkataan 2 puolipylvästä, 1 kaksinkertainen kavennus, käännetään työ ja virkataan kerroksen loppuun = 3 puolipylvästä. Katkaistaan lanka.

Oikea hiha: Virkataan samoin kuin vasen mutta vastakkaiseen suuntaan ja lisäys halkio-osassa 1 virkataan seitsemännen kerroksen lopussa ja halkio-osassa 2 seitsemännen kerroksen alussa. Sitäpaitsi halkio-osat virkataan yhteen virkaten ensin halkio-osan 2 ja sen jälkeen halkio-osan 1. Silmukat pääntiellä päätetään kerroksen alussa ja viimeiset olkahihan kavannukset takakappaleen puolella kerroksen lopussa.

Viimeistely ja reunukset: Pingoltetaan osat ruostumattomin nuppineuloin ja levitetään kostea vaate päälle, annetaan kaiken kuivua. Ommellaan sisätasku löyhin pistoin. Ommellaan taskunsuiden reunukset pienin pistoin kiristämättä — Ommellaan jakku ja käytetään tällöin 1 puolipylväs saumanvaraksi. Tarkistetaan, että hihat tulevat oikein paikoilleen halkio-osa 1 takakappaleen puolelle. — Silitetään kevyesti kostean vaatteen läpi kaikki saumat. — Aloitetaan oikean etukappaleen alareunasta ja virkataan etureunaan puolipylväs joka kerrokseen pohjaväreillä. Virkataan etureunan viimeiseen silmukkaan 2 puolipylvästä ja virkataan sitten pääntiehen, oikean etukappaleen ja hihan päätösreunassa pistetään koukku aina kiinteän ketjusilmukan alitse, joka muodostui silmukoita päätettäessä, muuten virkataan jokaiseen puolipylväiden väliin tai vastaavasti joka kerrokseen. Virkataan vasemman etukappaleen etureunaan ja virkataan 2 puolipylvästä samaan silmukkaan yläkulmassa. Virkataan alareunaan asti. Katkaistaan lanka. — Aloitetaan oikeasta sivusaumasta ja virkataan työ oikealta puolelta vaalealla kuviovärillä reunus. Virkataan alas vasemman etukappaleen etureunaan ja virkataan 2 puolipylvästä samaan kerrokseen yläreunassa (kulma). Virkataan alas aloitusreunaan. Katkaistaan lanka. — Aloitetaan oikeasta sivusaumasta ja virkataan työn oikealta puolelta vaalealla kuviovärillä reunus: puolipylväitä ryhmissä, virkataan ylös oikeaan etureunaan puolipylväsryhmät ja virkataan 2 ryhmää ensimmäiseen kohtaan. Tähän reunaan virkataan 5 napinläpeä. Alin sijoitetaan 3 cm:n päähän alareunasta ja muut tasavälein niin, että ylin tulee juuri ennen pääntietä. Napinlävet virkataan seuraavasti: Virkataan 3 ketjus., hypätään 3 välin yli. Kerroksella takaisin virkataan 2 kuvioryhmää näiden 3 ketjusilmukan ympäri. — Kun tullaan ylös pääntielle virkataan 2 pylväsryhmää niiden kahden puolipylvään väliin, jotka virkattiin samaan silmukkaan, virkataan pääntiehen, virkataan 2 puolipylväsryhmää kulmaan samoin kuin oikealla puolella, virkataan lopuksi alas vasemman etukappaleen reunaan, virkataan viimeiseen kohtaan 2 ryhmää, sekä virkataan alas vasempaan etukappaleen alareunaan sekä takakappaleelle kuvioryhmiä, käännetään ja virkataan vielä 1 krs. puolipylväitä kuvioryhminä vaalealla kuviovärillä ja virkataan 2 kuvioryhmää kulmiin edellisen kerroksen kahden ryhmän väliin. Kun ollaan taas alhaalla oikeassa sivusaumassa, vaihdetaan työhön tumma kuvioväri ja virkataan 1 krs. puolipylväitä ryhminä samoin kuin edellisellä kerroksella. Katkaistaan lanka. Aloitetaan toisen halkio-osan sisäreunasta hihassa ja virkataan työn oikealta puolelta pohjaväreillä puolipylväitä ja pistetään koukku kerran joka kerrokseen, virkataan alareunaan ja 2 puolipylvästä kulmiin, virkataan toiselle halkion reunalle. Kun ollaan taas halkion pohjukassa, katkaistaan lanka. — Virkataan vaalealla kuviovärillä: puolipylväsryhmiä halkion sisäreunoille ja hihan alareunaan ja virkataan 2 ryhmää aina kulmaan, käännetään ja virkataan vielä 1 krs., käännetään työ ja vaihdetaan työhön tumma kuvioväri. Katkaistaan lanka. — Asetetaan halkio-osa 2 halkio-osa 1 päälle ja ommellaan halkio puoliksi kiinni jälkipistoin uloimmasta kerroksesta (tumma kuvioväri). — Ommellaan napit vasempaan etureunaan. Ommellaan nappi kumpaakin hiha halkioon.

Suunnaton menestys Euroopassa ja USA:ssa

ILMAISEKSI

Nämä kaikki puvut on ommeltu 17 peruskaavan mukaan, jotka Te saatte ILMAISEKSI kurssin mukana. Jo yhden kaavan avulla Te voitte ommella niin monta täysin erilaista pukua kuin itse tahdotte. Te siis päätätte itse, miltä pukunne tulevat näyttämään. Kuvat esittävät vain muutamia niistä malleista, jotka opitte ompelemaan.

Tämän puvun ompelette muutamassa tunnissa

OPPIKAA ITSE VALMISTAMAAN KAUNIITA PUKUJA...

...samalla kun lisäätte puvustoanne niin monella ihastuttavalla asulla kuin haluatte. Ja se maksaa Teille ainoastaan 5,25 mk joka kolmas viikko. Voitte lopettaa kurssin milloin tahdotte.

Maud Kyndel-Hanser — kansainvälisesti tunnettu muodinluoja — antaa Teille yksityisopetusta postitse. Menetelmä perustuu tehkää-ja-oppikaa-menetelmään ja Te opitte n o p e a s t i, vaikka ette aikaisemmin olisi koskaan »pitänyt neulaa käsissänne». Jo ensimmäisen opetuskirjeen aikana ompelette viehättävän hameen ja hieman myöhemmin osaatte itse luoda ja ommella sekä päivä- että iltapuvun.

Ryhtykää itse muotitaiteilijaksi vapaa-aikananne

Ette opi ainoastaan ompelemaan niitä pukuja, joihin saatte mallit. Tärkeintä ja hauskinta on, että Te opitte luomaan uusia malleja ... leikkaamaan kankaat niiden mukaan ... sovittamaan ja ompelemaan. Lisäksi rouva Kyndel-Hanser opettaa Teitä tekemään pukujen yksityiskohtiin muutoksia niin, että ne korostavat hoikkuutta tai täyteläisyyttä, pituutta tai lyhyyttä. Hän opettaa Teitä valmistamaan pukuja niin, että ne näyttävät kuin luoduilta juuri Teille. Monien muiden asioiden ohella opitte erilaisia ompelutapoja, mitanoton, sovittamista, silitystä, kangastietoutta, kangasmäärän arviointia ja mallivalintaa. Kaikkien kurssikirjeiden mukana saatte yhden tai useamman rouva Kyndel-Hanserin alkuperäismallin. Hän kutsuu niitä »perusmalleiksi». Voitte nimittäin perusmallista valmistaa useita erilaisia pukuja vain tekemällä muutamia pieniä muutoksia. Miten se tapahtun, sen opettaa rouva Kyndel-Hanser Teille.

Rouva Kyndel-Hanser opettaa Teille, miten voitte yhdistää useista kaavoista yhden puvun. Esim. tämä puku on kolmen eri kaavan yhdistelmä.

»Perusmallista» voi tehdä useita erilaisia asuja

Koska Te saatte 17 perusmallia (näistä 3 hattuja varten), tietää se, että Te voitte ommella lukuisia erilaisia asuja. Näiden mallien mukaan voidaan koot 36—44 leikata suoraan. Jos ette halua noudattaa näiden kokojen tarkkoja mittoja, opettaa rouva Kyndel-Hanser, miten näitä mittoja voi nopeasti muuttaa niin, että ne sopivat juuri Teille.

Ommelkaa ne puvut, jotka kiinnostavat

Tietysti ompelette vain ne puvut, jotka kiinnostavat Teitä, mutta me suosittelemme, että lukisitte huolellisesti jokaisen kurssikirjeen. Siten opitte ompelemaan kaikenlaisia hihoja, pyöristyksiä, taskuja, hameita, napinläpiä, vuoria ja paljon, paljon muuta.

Näihin pukuihin saatte mallit:

1. 4-laskoksinen hame
2. Yksimittainen puku
3. Pusero/paita
4. Hame ja kimonomiehusta
5. Leninkipuku
6. Iltapuku
7. Yöpuku ja aamutakki
8. Paitapuseropuku erilaisin hamein
9. Pitkät housut ja jakku
10. Pikkupuku
11. Takki
12. Puku

Ja näitten lisäksi saatte kolme hattujen perusmallia.

Maud Kyndel-Hanser vastaa kysymyksiinne!

Jos Te haluatte kurssin aikana vastauksen joihinkin kysymyksiinne tai jos jotain on jäänyt epäselväksi, kirjoittakaa meille. Rouva Kyndel-Hanser vastaa Teille eikä se maksa Teille mitään.

Vain 5,25 mk joka kolmas viikko

Kurssi käsittää 12 kirjettä. Jokainen kirje maksaa vain 5,25 mk ja Te saatte uuden kirjeen joka kolmas viikko. Tähän hintaan sisältyvät mallit. Postittakaa oheinen kuponki jo tänään — saatte ensimmäisen kirjeenne jo muutaman päivän kuluttua. Kurssin voitte keskeyttää aivan milloin vain haluatte.

ILMAISEKSI

Saatte tämän ompeluoppaan ilmaiseksi ensimmäisen kurssikirjeen mukana!

Maud Kyndel-Hanser

on työskennellyt New Yorkissa maailmankuulun mannekiinin Lisa Fonssagrivesin kanssa, joka luo vaatteita Amerikan seurapiireille. David Crystalin suuri liike on myös käyttänyt hyväkseen Maud Kyndel-Hanserin taitoja valmisteissaan. Aikaisemmin hän on suorittanut Napolitanon ompelu- ja leikkuukoulun Pariisissa. Hän on myöskin opettanut Ruotsissa Feminan Muoti- ja tekstiilikoulussa.

Oy ESTIN Ab
Merimiehenk. 29, Helsinki 15
Puh. 63 63 26

Tilaan kurssin »Valmistakaa kauniita pukuja». Lähettäkää minulle heti ensimmäinen kurssikirje ja loput 11 kirjettä kolmen viikon välijaoin. Lunastan jokaisen kirjeen hintaan 5,25 + postikulut. Mallit tulevat ilmaiseksi.

Nimi .....

Osoite .....

.....

MS 4/66

öinen kaupunki teatterin jälkeen

Teatteri on sulkenut ovensa, näyttelijät nukkuvat jo vuoteissaan. Mutta me kävelemme vielä kadulla. »Onko herralla antaa tulta», sanoo mies kädessään tutun liikkeen muovikassi. Sinä annoit tulta ja vielä savukkeenkin. Minun pukuni on tyylikäs monikäyttöinen, se on jakkupuku mustasta cloquesta. A-boutique.

Yöklubissa oli tänään tavaton tungos. Sinua nauratti, kun minä olin kompastua paksun miehen jalkoihin tanssilattialla. Mutta sinua ei naurattanut enää yhtään, kun se paksu mies tuli hakemaan minua tanssiin. En tietenkään mennyt. Nyt odotamme taksia. Se tulee jos tulee. Pidit puvustani, se on musta, hihaton ja silkkiä. Kestilä.

Ajaton hetki tämä. Intiaanikesän lämpöä. On hyvin hyvin hyvin myöhäistä tai hyvin hyvin aikaista, se riippuu itsekunkin elämänasenteesta. Pessimisti sanoisi, että herranen aika kellohan on jo kolme. Optimisti taasen, että kuule, ilta on vielä nuori, yökerhotkin suljetaan vasta tunnin päästä. Kivisillä kaduilla on hiljaista, joku satunnainen yökulkija, vähän liikuttunut; yksinäinen uninen taksi ja sinä ja minä. Äänet kuuluvat suurennettuina kuin tykin suusta, ne pomppivat nukkuvien talojen seinistä tennispalloina takaisin. Siksi on parasta puhua kuiskaten. Meillä ei ole eilistä eikä huomista, on vain juuri nyt. Näimme joskus kauan sitten jotakin teatterissa, se oli eilen illalla. Nyt olet vain sinä. Sinulla on lämmin käsi. Luulen, että tämä on rakkautta.

Teksti: Pirkko Kolbe Kuvat: Timo Kirves

Näimme illalla Nummisuutarit. En muistanutkaan, kuinka hauska näytelmä se on. Kävimme sitten syömässä yöpalan parhaan ystäväsi luona. Meillä oli hauskaa. Kun saatoit minua kotiin, en malttanut olla tekemättä rakkaudentunnustusta korkealla kivisellä tuolilla istuvalle Aleksis Kivelle. Ajaton jakkupukuni on luonnonväristä intialaista thaisilkkiä, olen siinä aina tyylikäs. Kestilä.

Sinä et sitten osaa suhtautua vakavasti elämän varjopuoliin. Niinkuin nyt siihen, että kun tyttö on kävellyt kadulla sinun kanssasi melkein öisen kaupungin halki, saattavat hänen piikkikorkoisensa tuntua kidutusvälineiltä. Silloin on levättävä, vaikka sinä kuinka pilkkaisit naisellista turhamaisuutta. Sanoit minua prinsessaksi, koska vaalea silkkinen neulepukuni on ihanasti kirjottu helmillä. A-boutique. (Koru kaikissa kuvissa Iberosta).

GO-GO

Neuleohje sivun 35malliin

Suuruus: 40.

Tarvikkeet: 600 g Sönderborgin Cheri tai Rondo-Flora tai Novita-Colibri lankaa, puikot n:o 3,5 ja 4. Virkkuukoukku n:o 3,5, vetoketju 20 cm.

Mallineuleet: Joustinneule: * 2 n., 1 o. Seuraavilla kerroksilla neulotaan oikeat silmukat oikein, nurjat silmukat nurin. Kuvioneule helmaosassa: Silmukkaluvun tulee olla jaollinen 18 + 1:llä. **1. krs.** * 1 o., 2 n., 1 o., 2 n., 1 o., 1 lk. (= langankierto puikolle), 2 o. yht., 1 lk., 1 o., 1 lk., 1 yksinkertainen ylivet. kav. (= nostetaan 1 s. neulomatta, neulotaan seuraava silmukka oikein, vedetään neulomaton silmukka neulotun yli), 1 lk., 1 o., 2 n., 1 o., 2 n. * lopetetaan kerros 1 o. **2. krs. ja kaikki parilliset kerrokset** neulotaan oikeat silmukat oikein, nurjat silmukat nurin. **3. krs.** * 1 o., 2 n., 1 o., 2 n., 1 o., 1 lk., 2 o. yht., 1 lk., 3 o., 1 lk., 1 yksinkert. ylivet. kav., 1 lk. 1 o., 2 n., 1 o., 2 n. * 1 o. **5. krs.** * 1 o., 2 n. yht., 1 o., 2 n. yht., 1 o., 1 lk., 2 o. yht., 1 lk., 1 yksinkert. ylivet. kav., 1 o., 2 o. yht., 1 lk., 1 yksinkert. ylivet. kav., 1 lk., 1 o., 2 n. yht., 1 o., 2 n. yht. * 1 o. **7. krs.** * 1 o., 1 n., 1 o., 1 n., 1 o., 1 lk., 2 o. yht., 1 lk., 1 o., 1 lk., 1 kaksinkert. ylivet. kav. (= nostetaan 1 s. neulomatta, neulotaan 2 o. yht., vedetään neulomaton silmukka kahden yhteen neulotun yli) 1 lk., 1 o., 1 lk., 1 yksinkert. ylivet. kav., 1 lk., 1 o., 1 n., 1 o., 1 n. * 1 o. **9. krs.** 1 o., * 2 o. yht., 2 o. yht., 1 lk., 2 o. yht., 1 lk., 3 o., 1 lk., 1 o., 1 lk., 3 o., 1 lk., 1 yksinkert. ylivet. kav., 1 lk., 1 o., 2 o. yht., 2 o. yht. *. **11. krs.** * 1 o., 2 o. yht., 1 lk., 2 o. yht., 1 lk., 1 yksinkert. ylivet. kav., 1 o., 2 o. yht., 1 lk., 1 o., 1 lk., 1 yksinkert. ylivet. kav., 1 o., 2 o. yht , 1 lk., 1 yksinkert. ylivet. kav., 1 lk., 1 ylivet. kav. *, 1 o. **13. krs.** 2 o. yht., * 1 lk., 2 o. yht., 1 lk., 1 o., 1 lk., 1 kaksinkert. ylivet. kav., 1 lk., 3 o., 1 lk., 1 kaksinkert. ylivet. kav., 1 lk., 1 o., 1 lk., 1 yksinkert. ylivet. kav., 1 lk., 1 kaksinkert. ylivet. kav. *, lopetetaan kerros yksinkertaisella ylivet. kavennuksella. **15. krs.** * 1 o., 1 lk., 1 ylivet. kav., 1 lk., 1 o. ** 2 n., 1 o. **, toistetaan **:stä 4 kertaa, 1 lk., 2 o. yht., 1 lk. *, 1 o. **17. krs.** * 2 o., 1 lk., 1 yksinkert. ylivet. kav., 1 lk., 1 o., ** 2 n., 1 o., toistetaan **:stä 4 kertaa, 1 lk., 2 o. yht., 1 lk., 1 o., * 1 o. **19. krs.** * 1 o., 2 o. yht., 1 lk., 1 yksinkert. ylivet. kav., 1 lk., 1 o., ** 2 n. yht., 1 o., toistetaan **:stä 4 kertaa, 1 lk., 2 o. yht., 1 lk., 1 yksinkert. ylivet. kav. *, 1 o. **21. krs.** 2 o. yht., * 1 lk., 1 o., 1 lk., 1 yksinkert. ylivet. kav., 1 lk., 1 o. ** 1 n., 1 o., toistetaan **:stä neljä kertaa, 1 lk., 2 o. yht., 1 lk., 1 o., 1 lk., 1 kaksinkert. ylivet. kav. *, lopetetaan kerros 1 yksinkert. ylivet. kav. **23. krs.** * 1 o., 1 lk., 3 o., 1 lk., 1 yksinkert. ylivet. kav., 1 lk., 1 o., 4 kertaa 2 o. yht., 1 lk., 2 o. yht., 1 lk., 3 o., 1 lk. * 1 o. **25. krs.** * 1 o., 1 lk., 1 yksinkert. ylivet. kav., 1 o., 2 o. yht., 1 lk., 1 ylivet. kav., 1 lk., 1 yksinkert. ylivet. kav., 1 o., 2 o. yht., 1 lk., 2 o. yht. 1 lk., 1 yksinkert. ylivet. kav., 1 o., 2 o. yht., 1 lk. *, 1 o. **27. krs.** * 2 o., 1 lk., 1 kaksinkert. ylivet. kav., 1 lk., 1 o., 1 lk., 1 yksinkert. ylivet. kav., 1 lk., 1 kaksinkert. ylivet. kav., 1 lk., 2 o., 1 lk., 1 o., 1 lk., 1 kaksinkert. ylivet. kav., 1 lk., 1 o. * 1 o. **29. krs.** toistetaan 1. kerroksesta.

Takakappale: Aloitetaan ylhäältä. Luodaan 41 s. (pääntie) ja neulotaan joustinneuletta, joka kerroksen lopussa lisätään 5 s. 5 kertaa kummassakin sivussa (olka). 91 silmukalla neulotaan 17 cm, lisätään kummassakin sivussa 3 × 1 s. ja yhden kerran 6 s. (kädentie). Sitten neulotaan suoraan 109 silmukalla. Kun työ on 27 cm pääntiestä mitattuna aloitetaan muotolaskosten neulominen, merkitään 27. silmukka (oikea silmukka) ja 84. silmukka. Näiden silmukoiden kummallakin puolella neulotaan 2 o. yht. joka neljännellä kerroksella 6 kertaa. Neulotaan 8 krs. sitten lisätään vastaavasti kuin edellä kavennettiin merkittyjen silmukoiden kummallakin puolella joka neljännellä kerroksella 6 kertaa. Neulotaan 4 krs. 109 silmukalla, sitten neulotaan 4-numeroisilla puikoilla mallineuletta. Kun työ on 102 cm, neulotaan 8 krs. edestakaisneuletta sitten päätetään silmukat nurjan puolen kerroksella.

Etukappale: Kumpikin olka neulotaan erikseen. Luodaan 5 s. ja neulotaan joustinneuletta lisäten joka kerroksen lopussa 5 s. vasemmalla 4 kertaa, neulotaan 8 krs. 25 silmukalla, sitten pääntiessä lisätään oikealla 1 s. 3 kertaa ja 3 s. 2 kertaa, jätetään silmukat odottamaan ja neulotaan toinen puoli samoin mutta vastakkaiseen suuntaan, sitten luodaan keskelle 23 s. ja yhdistetään kummatkin puolet. Neulotaan 91 silmukalla samoin kuin takakappaleella.

Viimeistely: Ommellaan olka- ja sivusaumat. Jätetään vasemmalle sivulle halkio vetoketjua varten. Pääntiehen ja kädenteihin virkataan 2 krs. kiinteitä silmukoita. **Ei silitetä.**

WATUSSI

Virkkausohje sivun 34 malliin

Suuruus: 38—40.

Tarvikkeet: 500 g Rondo-Capri tai Tikka-Nylette tai 400 g Pingouin Zephyr Crylor lankaa, virkkuukoukku n:o 2,5. 1,10 m vuorikangasta.

Virkkauslajit: Virkatut viuhkat: (jotta ohjeesta tulisi yksinkertaisempi seuraavassa vain yhden kuvion ohje) virkataan 45 + 5 ketjus. **1. krs.** Kolmanteen silmukkaan koukusta lukien virkataan * 1 kiinteä silmukka, 5 ketjus., hypät. 4 silmukan yli (= pikkukaari) *, toistetaan *:stä *:een ja virkataan 5 ketjus. työtä käännettäessä. **2. krs.** * ● 1 kiinteä silmukka edellisen kerroksen 5 ketjusilmukan kaareen, 5 ketjus. ●, toistetaan ●:sta ●:oon kolmesti, 2 ketjus., seuraavan 5 ketjusilmukan kaaren alitse virkataan 5 kiinteää silmukkaa, 2 ketjus., 1 kiinteä silmukka seuraavaan kaareen, 5 ketjus., 1 kiinteä silmukka seuraavaan kaareen, toistetaan pikku kaaria kerroksen loppuun *, 5 ketjus. työtä käännettäessä. **3. krs.** * 1 kiinteän silmukan ja 5 ketjus. kaaria siihen kaareen asti, joka on ennen sitä edellisen kerroksen kaarta johon virkattiin 5 kiinteääs., 2 ketjus., 2 pylvästä jokaiseen 5 kiinteästä silmukasta (10 pylvästä), 2 ketjus., lopetetaan kerros virkaten pikku kaaria kerroksen loppuun *, 5 ketjus. työtä käännettäessä. **4. krs.** * Pikku kaaria toisella kerroksella aloitettuun kuvioon asti, 2 ketjus., ● 2 pylvästä pistäen koukun vaakasuoraan oikealta vasemmalle edellisen kerroksen ensimmäisen pylvään alitse * 1 pylväs pistäen koukun samalla tavoin toisen pylvään alitse, 1 ketjus., ● toistetaan ●:stä ●:oon toiset neljä kertaa, jotta saadaan 5 kolmen pylvään ryhmää, joiden välissä 1 ketjus., 2 ketjus. *, lopetetaan kerros pienillä kaarilla, 5 ketjus. työtä käännettäessä. **5. krs.** * pikkukaaria kuvioon asti, 2 ketjus., ● pistetään koukku vaakasuoraan oikealta vasemmalle takaa eteen ensimmäisen edellisen kerroksen pylvään alitse, virkataan samalla tavoin vielä 2 pylvästä niin, että muodostuu yksi ryhmä, 2 ketjus., ●, toistetaan ●:sta ●:oon niin, että saadaan neljä muuta ryhmää, 2 ketjus. viimeisen ryhmän jälkeen — lopetetaan kerros virkaten pikkukaaria, 5 ketjus. työtä käännettäessä. **6. krs.** * Pikkukaaria kuvioon asti, 2 ketjus., ● 1 pylväs, jolloin koukku pistetään samoin kuin neljännellä kerroksella, jokaisen ensimmäisen ryhmän kolmen pylvään alitse ●, toistetaan ●:sta ●:oon muihin neljään ryhmään, viidennen ryhmän jälkeen 2 ketjus., lopetetaan kerros pienin kaarin, 5 ketjus. työtä käännettäessä. **7. krs.** * pikkukaaria kuvioon asti, 2 ketjus., ● 1 pylväs samoin kuin viidennellä kerroksella jokaisen ensimmäisen ryhmän kolmen pylvään alitse, 4 ketjus. ●, toistetaan ●:sta ●:oon muihin neljään ryhmään, viidennen ryhmän jälkeen 2 ketjus., lopetetaan kerros pienin kaarin, 5 ketjus. **8. krs.** * pikkukaaria kuvioon asti, ● 5 ketjus., jokaiseen ensimmäisen ryhmän kolmesta pylväästä virkataan 1 puoliksi suljettu pylväs (= langankierto koukulle, pistetään koukku silmukkaan, vedetään lanka silmukaksi, langankierto koukulle, vedetään se kahden ensimmäisen koukulla olevan silmukan läpi), langankierto koukulle, joka vedetään kaikkien koukulla olevien silmukoiden läpi, 5 ketjus., 1 kiinteä silmukka niiden neljän ketjusilmukan alitse, jotka erottavat ensimmäisen ryhmän seuraavasta ryhmästä ●, toistetaan ●:sta ●:oon muihin ryhmiin, viimeisen ryhmän jälkeen 5 ketjus., * lopetetaan kerros virkaten pikkukaaria ja 5 ketjus. työtä käännettäessä. **9. krs.** * 1 kiinteä silmukka, jolloin koukku pistetään edellisen kerroksen 5 ketjusilmukan kaareen, 5 ketjus., toistetaan *:stä koko kerroksen ajan, 5 ketjus. työtä käännettäessä. **10. krs.** Toistetaan 2. kerroksesta mutta nyt virkataan kuvio kaareen, joka on edellisten kuvioiden keskivälillä (ks. kuva).

Viimeistely: Kiinteitä silmukoita vasemmalta oikealle.

Takakappale: Virkataan ketju, jonka pituus on 54 cm ja virkataan mallivirkkausta niin, että kuvioiden välissä on 11 viiden ketjusilmukan kaarta. Kun työ on 10 cm, aloitetaan kavennukset kummassakin reunassa, kavennetaan asteittain kummassakin sivussa 4 kaarta niin, että kun työ on 50 cm, on työn leveys 43 cm. Sitten virkataan suoraan. Kun työ on 71 cm, jätetään kädentietä varten virkkaamatta kummassakin reunassa 2 kaarta ja 2 kertaa puoli kaarta. Kun kädentie on 9 cm korkea, jätetään pääntietä varten virkkaamatta keskimmäiset 11 kaarta ja virkataan kumpikin puoli erikseen. Pääntien reunassa jätetään vielä virkkaamatta 3 kertaa puoli kaarta. Kun kädentie on 16 cm, jätetään loput silmukat virkkaamatta olkaa varten. Toinen puoli virkataan samoin mutta vastakkaiseen suuntaan.

Etukappale: Virkataan samoin kuin takakappale mutta vastakkaiseen suuntaan.

Vyö: Virkataan ketju, jonka pituus 95 cm ja virkataan 4 krs. kiinteitä silmukoita ja sitten virkataan koko työn ympäri 1 krs. kiinteitä silmukoita vasemmalta oikealle. Pingoitetaan kappaleet ruostumattomin nuppineuloin ja levitetään kostea vaate päälle. Annetaan kaiken kuivua. Ommellaan olka- ja sivusaumat. Puvun helmaan, kädenteihin ja pääntiehen virkataan 4 krs. kiinteitä silmukoita ja 1 krs. kiinteitä silmukoita vasemmalta oikealle. Vyön toinen pää ommellaan samoin kuin kuvassa ja ommellaan hakaset kiinnittimiksi. Ommellaan pukuun vuori.

OMPELEN LIPPULIIVIHAMEEN

Työohjeet sivujen 68-69 malleihin.

Kaavat ovat luonnollisessa koossa kaava-arkillamme sivuilla 90—91. Kaikkien näiden liivihameiden perusta on valmistettu samalla kaavalla, kuviot vain poikkeavat toisistaan.

Kaavamerkki: Liivihame: — . — . — . Kuviot löytyvät kaava-arkilta myös luonnollisessa koossa.

Kankaan menekki: 85 cm PMK:n velvetonia, leveys 80 cm. Kuviota varten tarvitaan malleissa 2 ja 4, 20 × 20 cm:n suuruinen pala poikkeavan väristä samaa laatua, mallissa 3 saman suuruinen pala kahta eri väriä ja mallissa 1,40 × 45 cm suuruinen pala.

1. Valmistetaan samoin kuin mekko 2, mutta eteen leikataan poikkeavan värinen kaavan muotoinen kaarroke ja keskikaitale, joka kiinnitetään etukappaleeseen ennen kappaleiden yhdistämistä. Kuvio asetetaan etukappaleen nurjalle puolelle. Ommellaan pääntie ja kädentiet 0,5 cm:n päästä reunasta. Ohennetaan saumanvarat, viedään kuvio oikealle puolelle. Silitetään. Taitetaan ulkoreunasta 0,5 cm:n sisävara. Harsitaan ja ommellaan päältä koneella. Yhdistetään etu- ja takakappaleet. Huolitellaan. Ommellaan helmapäärme. Valmistetaan napinlävet, kiinnitetään napit. Silitetään mekko.

2. Etu- ja takakappaleet asetetaan oikeat puolet vastakkain. Ommellaan sivu- ja olkasaumat. Huolitellaan ja silitetään. Pään- ja kädenteiden huolittelua varten leikataan muotokaitaleet mekon kankaasta tai jostain ohuemmasta saman värisestä kankaasta kaavojen mukaan n. 2,5 cm levyisinä + 0,5 cm saumanvarat. Muotokaitaleet asetetaan puvun oikealle puolelle ja ommellaan 0,5 cm:n päästä reunasta. Saumanvarat kavennetaan ja muotokaitaleet viedään nurjalle. Silitetään ja kiinnitetään käsin nurjalle. Helmapäärme taitetaan ylös ja ommellaan käsin. Keskelle taakse valmistetaan napinlävet ja oikeaan reunaan vastaaville kohdille ommellaan napit. Kuviokappaleen reunoista taitetaan 0,5 cm:n päärme nurjalle. Harsitaan kuvio kaavassa merkittyyn kohtaan. Kiinnitetään päältä ommellen koneella.

3. Olkaimet ja taskut leikataan puvun pohjaväristä poikkeavasta kankaasta. Olkaimet leikataan kaksinkertaisiksi. Ommellaan pussiin ja käännetään oikein päin. Yhdistetään etu- ja takakappaleeseen. Ommellaan sivusaumat, huolitellaan. Silitetään. Taitetaan helmapäärme ylös ja ommellaan käsin. Taskut leikataan kaksinkertaisiksi. Ommellaan pussiin, jätetään aukko kääntämistä varten. Käännetään oikein päin ja silitetään. Taskussa on yhdistetty kahta eri väriä. Taskut kiinnitetään paikoilleen käsin piilopistoin. Valmistetaan napinlävet keskelle taakse ja kiinnitetään napit vastaaville kohdille. Silitetään.

4. Mekko valmistetaan samoin kuin kohdassa 2.

Tuula Väisänen

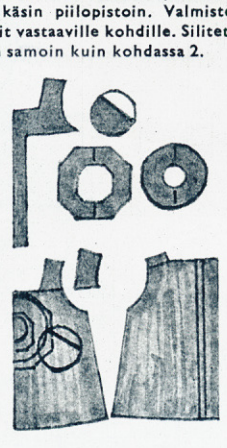

PUOLALAISET TEKSTIILIT

— käytännöllisiä
— huolitellun viimeisteltyjä
— kuosiltaan muodikkaita

Puuvilla- ja tekokuitukankaita. Villakankaita sekä villa- ja polyesterisekoitteinen »Elana-tekstiili». Keino- ja luonnonsilkkiä. Rayon-kankaita. Puku-, huonekalu- ja koristenukkakankaita. Pellavakankaita sekä valmiita pellavatuotteita.

Puolalaisten tekstiilien yksinviejä "CETEBE"
Foreign Trade Enterprise Lódz, Narutowicza 15, Poland ♦
Sähkeosoite: CETEBE — LODZ ♦ Telex: 88210, 88226 ♦
Puhelin: 285-33 ♦ Postilokero: Box 320

Lisätietoja kankaistamme saatte suomalaiselta edustajaltamme:

OY AURA IMPORT AB

Yrjönkatu 23 G, Helsinki 10, puh. 66 99 80

menestyvän miehen harrastukset

1 2

TEKSTI: PIRKKO KOLBE • KUVAT: TIMO KIRVES

1. Menestyvä mies ei ole koskaan huonosti puettu. Hän saattaa olla vanhoillinen, hän on kenties piinallisen muotitietoinen, mutta koskaan hän ei ole välinpitämätön vaatteidensa suhteen. Tämä tummansininen Cardin-mallinen puku on todellinen joka ajan ja paikan asu, välttämättömyys laaja-asteikkoiselle menevälle miehelle. Knalli — jos uskallatte — täydentää kuvan. Kuusinen.
2. Maaottelut, ravikilpailut, korvia tärisyttävät moottorikilpailut Keimolassa kuuluvat miehen vapaa-ajan rentoutumisohjelmaan. Katsomossa saattaa uhata kylmä tai odottamaton sade. Niinpä ikuisesti muodikas hiekanvärinen trench-coat on aina turvallinen veto. Karkeanmiehekäs tweed-hattu mokkanahkaisin nauhoin kuuluu tietenkin asuun. So-Mi.

3

4

5

Tavalliselle ihmiselle aika on rahaa, menestyvälle miehelle se on suorastaan kultaa.

Menestyvä mies on päässyt pitkälle juuri siksi, että hän on työnsä orja. Viikosta viikkoon, kuukaudesta toiseen hän istuu sidottuna neuvotteluihinsa, asiakkaisiinsa, edustustehtäviinsä, matkoihinsa, suunnitteluun ja organisaatioon. Hän keksii ideoita, tekee tieteellistä työtä, ponnistelee ja raataa.

Tulee kuitenkin hetki, jolloin menestyvinkin mies lakkaa olemasta työkone. Se on silloin, kun hän pääsee viettämään vapaa-aikaansa, toteuttamaan valitsemaansa harrastusta. Hän hakeutuu mielellään eräpolulle haulikko kainalossaan, kalajärven kirkasvetiselle rannalle, nopean urheiluauton ohjauspyörän taakse, Lapin tuntureille hiihtämään, oivan ratsuhevosen satulaan, purjeveneen peräsimeen, maaottelu-urheilukilpailun katsomoon. Menestyvä mies valitsee näet mielellään harrastuksen, missä tuuli puhaltaa, sateet pääsevät vapaasti pieksämään, raitista ilmaa on loputtomasti, aurinko paistaa ja arkipäivän musertava prässi on kaukana, ainakin pitkän viikonlopun toisella puolella.

3. Auto, nopea, voimakas, ahneesti maantietä nielevä, kuuluu menestyvän miehen maailmaan. Hän ajaa hyvin, ja ottaa mielellään osaa rallikilpailuihin. Mokka-neuletakki on mainio autoiluasu, sen päättiehen sitaisee mies kernaasti luonnonsilkkisen kaulaliinan. Flanellihousut ovat ryhdikkäät ja lämpimät. So-Mi. Päänsä on menestyvä mies suojannut kypärällä. Stockman. Käsineet ovat vaaleata säämiskää. Kuusinen.

4. Yhdistelmä hevonen ja herrasmies on ikuinen. Yllättävän monet harrastavat ratsastusta, kavioiden kapse ja uljas hevonen tuovat romantiikan sävyä koneellistuneeseen aikaamme. Korkeakauluksinen villapusero Kuusiselta. Muhkeapaikkaiset ratsastushousut, näpsäkkä raippa, kaksiväriset käsineet ja perinteellinen musta ratsastajan hattu So-Mista. Oikeat ratsastussaappaat voi tilata vain mittojen mukaan.

5. Mies on luonteeltaan metsästäjä, siksi jahti ehkä onkin suosituimpia maskuliinisista harrastuksista. Ajon ilo on useimmiten pääasia, riista tulee ikäänkuin kaupanpäällisenä. Metsästystakki on kyllästettyä popliinia ja siinä on lukemattomia hyödyllisiä taskuja. Kuusinen. Hauska jahtilaukku kuuluu tietysti asiaan. Stockmann. Metsästysase, 7.8 kaliberin, Stockmannilta. Ruudulliset polvihousut antavat liikunnalle tarvittavaa vapautta, sukat ovat villaiset ja kengissä tukeva raakakumiantura. Asun kruunaa tietenkin tuuheatupsuinen jahtihattu. Kuusinen.

On muitakin samankokoisia autoja, joihin perheenne mahtuu mukavasti.

Mutta mahtuuko niihin myös koko perheen matkatavarat?

VAUXHALL viva

SUUREN
GENERAL MOTORS-SUVUN
HIENOSTUNUTTA
ENGLANTILAISTA HAARAA

Siinä on 305 litran tavaratila!

Puhumattakaan Vivan muista hyvistä ominaisuuksista: ulkonäkö josta voitte olla ylpeä – tilava ja tyylikäs sisältä – vahva 50 hv moottori – erinomainen kiihtyvyys – korkea huippunopeus – verrattomat ajo-ominaisuudet – taloudellinen – edullinen hinta.

KANNATTAA TULLA KOEAJAMAAN!

VAUXHALL viva

ajatte gentlemanin seurassa

NEULOTTU KOHORAITAINEN HAME

Neuleohje sivun 30 hameeseen.

Suuruus: 38.

Tarvikkeet: 300 g Novita-Mimosa tai Rondo-Hertta tai Westminster Royal lankaa. Puikot n:o 3 ja 2,5 sekä 2;20 cm pitkä vetoketju. 1 hakanen. 70 cm ripsinauhaa, leveys 2,5 cm.

Mallineuleet: Sileä neule: 1 krs. oikein, 1 krs. nurin. Joustinneule: * 3 o., 1 n., 1 o., 1 n., 1 o., 1 n., 1 o., 1 n., 1 o., 1 n., 1 o., 3 n. *.

Mallitilkku: 32 kerrosta ja 38 s. = 10 cm.

Etukappale: Luodaan 240 s. Neulotaan joustinneuletta 80 kerrosta puikoilla n:o 3. Kerros loppuu kolmella nurjalla silmukalla. Sitten neulotaan 60 kerrosta puikoilla n:o 2,5, sitten 25 kerrosta puikoilla n:o 2. Hame päätetään neuloen 35 kerrosta sileää neuletta puikoilla n:o 2.

Takakappale: Neulotaan samoin kuin etukappale.

Viimeistely: Ommellaan sivusaumat, jätetään vasempaan sivusaumaan halkio vetoketjua varten. Hameen vyötärölle ommellaan ripsinauha. Vyötärölle ommellaan hakanen. Ommellaan vetoketju paikoilleen.

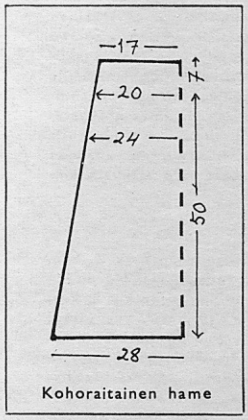

Kohoraitainen hame

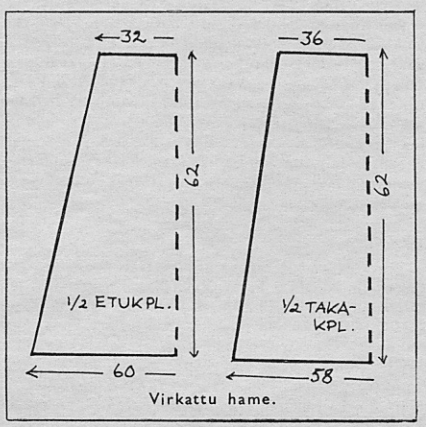

Virkattu hame.

VIRKATTU HAME

Virkkausohje sivun 30 hameeseen.

Suuruus: 38—40.

Tarvikkeet: 500 g Novita-Kimmo tai Rondo-Junior tai Westminster Cortina lankaa, virkkuukoukku n:o 4,5. 20 cm pitkä vetoketju. 70 cm vuorikangasta leveys 140 cm.

Virkkauslajit: Kiinteät silmukat: Pistetään koukku silmukkaan, vedetään lanka silmukaksi, langankierto koukulle, vedetään se kahden koukulla olevan silmukan läpi.

Mallitilkku: 16 s. ja 19 krs. = 10 cm.

Etukappale: Virkataan 50 ketjus., virkataan kiinteitä silmukoita. Kolmannella kerroksella lisätään 1 s. kummassakin reunassa 2 silmukan päässä reunasta ja 1 s. keskimmäisten 30 silmukan molemmin puolin. Toistetaan nämä lisäykset vielä 3 kertaa sivuissa joka kuudennella kerroksella ja keskustan lisäykset vielä 11 kertaa joka toisella kerroksella sijoittaen ne edellisten yläpuolelle. Sitten lisätään 3 s. tasavälein yhdellä kerroksella joka kahdeksannella kerroksella 5 kertaa. Kun työ on 62 cm tai halutun mittainen, katkaistaan lanka ja päätetään.

Takakappale: Virkataan 56 ketjus., virkataan kiinteitä silmukoita. Kolmannella kerroksella virkataan 5 lisäystä. Seitsemännellä ja kahdennellakymmenelläseitsemännellä kerroksella 6 lisäystä. Sitten virkataan 8 lisäystä 35. ja 41. kerroksella. 51. kerroksella 3 lisäystä. Kun työ on 62 cm tai halutun mittainen, katkaistaan lanka ja päätetään.

Viimeistely: Ommellaan savusaumat ja jätetään vasemmalle sivulle n. 20 cm pitkä halkio vetoketjua varten. Halkion reunoille virkataan 1 kerros kiinteitä silmukoita. Ommellaan vetoketju. Ommellaan vuori ja kiinnitetään se vyötärölle ja halkion reunoille.

JOUSTINNEULEINEN HAME

Neuleohje sivun 31 hameessa.

Suuruus: 40.

Tarvikkeet: 600 g Novita-Kimmo lankaa, puikot n:o 3,5 ja 370 cm kuminauhaa, leveys 2 cm. Vetoketju, jonka pituus 20 cm.

Mallineule: Joustinneule 1/1: * 1 o. 1 n. Joustinneule 2/7: * 2 n., 7 o., toistetaan *:stä.

Mallitilkku: 24 s. ja 32 krs. = 10 cm.

Etukappale: Luodaan 133 s. puikoille n:o 3,5 ja neulotaan joustinneuletta 2/7 aloittaen kerroksen 7 o. Kun on neulottu 22 cm alareunasta, kavennetaan kummassakin reunassa 3 × 1 s. joka kymmenennellä cm:llä. Kun työ on 47 cm ja kun se on 52 cm alareunasta mitattuna kavennetaan 1 s. kummassakin reunassa ja neulotaan 2 s. yht. jokaisen oikeaneuleisen osan keskellä. Puikolla on nyt 97 s. Kun työ on 56 cm, jätetään odottamaan keskimmäiset 35 s. ja neulotaan kumpikin puoli erikseen jättäen keskustan puolella odottamaan joka toisella kerroksella 14 s. ja 17 s.

Takakappale: Luodaan 128 s. ja neulotaan joustinneuletta 2/7 aloittaen kerroksen 2 nurjalla silmukalla. Neulotaan samat kavennukset kuin etukappaleella. Puikolla on nyt 94 s. Kun työ on 56 cm, jätetään keskimmäiset 28 s. odottamaan ja sitten vielä keskustan puolella 14 s. ja 19 s.

Viimeisteiy: Ommellaan sivusaumat ja jätetään vasempaan sivusaumaan n. 20 cm pitkä halkio vetoketjua varten. Otetaan uudelleen puikoille n:o 3 odottamaan jätetyt silmukat. Neulotaan 2 cm joustinneuletta 1/1, ensimmäisellä kerroksella neulotaan tasavälein 11 kavennusta, 1 kerros oikein työn nurjalta puolelta ja sitten vielä 2 cm joustinneuletta 1/1. Taitetaan käänne nurjaa kerrosta myöten nurjalle ja ommellaan sekä pujotetaan samalla kuminauha nauhakujaan. Ommellaan vetoketju. Hameen hel-maan ommellaan 3 cm:n käänne.

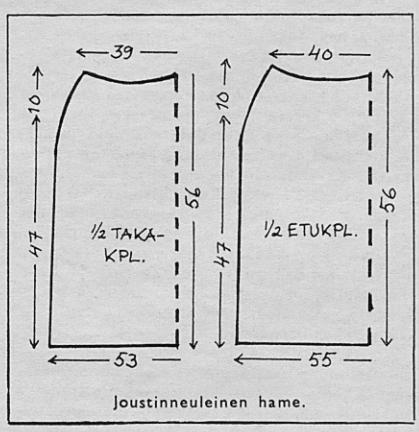

Joustinneuleinen hame.

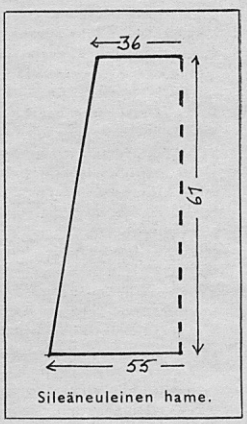

Sileäneuleinen hame.

SILEÄNEULEINEN HAME

Neuleohje sivun 31 hameeseen.

Suuruus: 40.

Tarvikkeet: 400 g Novita-Talous lankaa tai Rondo-Voitto lankaa. Puikot n:o 3.5. 20 cm pitkä vetoketju. 70 cm vuorikangasta leveys 140 cm, 65 cm kuminauhaa, leveys 2,5 cm.

Mallineule: Sileä neule: 1 kerros oikein, 1 kerros nurin.

Mallitilkku: 25 s. ja 32 krs. = 10 cm.

Etukappale: Luodaan 138 s. ja neulotaan sileää neuletta ja kavennetaan 1 s. kummassakin reunassa joka 12. kerros 8 kertaa, joka 8. kerros 5 kertaa; joka 6. kerros 6 kertaa ja joka 4. kerros 5 kertaa. Päätetään jäljellä olevat silmukat yhdellä kertaa, kun työ on 61 cm.

Takakappale: Neulotaan samoin kuin etukappale.

Viimeistely: Ommellaan sivusaumat ja jätetään vasemmalle sivulle n. 21 cm pitkä aukko vetoketjua varten. Hameen helmaan ommellaan 1 cm:n käänne. Ommellaan vuori ja pikeeritaan se hameeseen pystysuuntaan n. 8 cm:n välein. Kuminauha ommellaan vyötärölle nurjalle sik-sak ompeleella hameen yläreunaan. Vyötärö suljetaan hakasella. Ommellaan vetoketju.

PIKKUKUUKUNEN

Virkkaus- ja neuleohjeet sivun 26 pikkutytön takkiin, säärystinhousuihin ja myssyyn.

Suuruus: 1-vuotiaalle.

Tarvikkeet: 350 g vaaleanpunaista (väri 401) ja 50 g hieman tummempaa sävyä (väri 443) Pingouin Classic Crylor lankaa. Virkkuukoukku 5,5 ja 3, puikot 4,5 ja 5,5. Vuorisilkki, kuminauhaa.

Takin takakappale: Virkataan vaalealla langalla 44 höllää ketjusilmukkaa. **1. krs.:** Kiinteitä silmukoita. **2. krs.:** 1 kjs. Lanka koukulle, ensimmäisestä silmukasta vedetään lanka n. cm:n mittaiseksi. Lanka koukulle (= lk), toisesta silmukasta vedetään samoin lanka. Lk. ja se kerralla kaikkien 5 s:n läpi. * lk., vedetään lanka samasta s.:sta kuin viimeksi, (n. cm:n mittaiseksi) lk., vedetään lanka seuraavasta s.:sta. Lk. ja se kaikkien läpi. Toistuu *:stä. Kerroksen loppuun tehdään puolipylväs. **3. krs.:** 1 kjs. Mallivirkkaus jatkuu samoin kuin edellisellä kerroksella, mutta lanka vedetään vuoroin edellisen krs.:n kuvion kummaltakin puolelta. Tämä kerros toistuu. Kun on virkattu 6 krs. kavennetaan kummassakin reunassa (yhden kuvion etäisyydellä reunasta) seuraavasti: lk., vedetään lanka kuvion oikealta puolelta, vedetään lanka kuvion vasemmalta puolelta, sekä seuraavan kuvion vasemmalta puolelta. Lk. ja se koukulla olevien 5 s.:n läpi Virkataan 6 krs. ja kavennetaan samoin. Kun työ on 20—22 cm, aloitetaan krs. kahdella piilosilmukalla ja toisessa reunassa jätetään 1 kuvio virkkaamatta. Kerroksen loppuun tehdään aina puolipylväs. Seuraavien kerrosten lopussa jätetään 1 kuvio virkkaamatta kunnes työn leveys on 29—30 cm. Kun kädentien korkeus on 11 cm, kavennetaan kerran kummallakin puolella n. 7 cm:n päässä reunasta. Virkataan 1 krs. ja sen jälkeen jätetään olan s.:t virkkaamatta 4 krs.:n aikana niin, että olan leveydeksi tulee 9—10 cm. Keskimmäiset 10 cm jää pääntieksi.

Etukappale: Virkataan 28 höllää kjs. ja siihen kerros kiinteitä silmukoita ja sen jälkeen mallivirkkausta (24 kuviota). Kun on virkattu 8 krs., kavennetaan työn keskellä kahdesti kuuden krs.:n välein. Kun sivupituus on sama kuin takakappaleessa, jätetään reunassa virkkaamatta kädentietä varten 2 kuviota, ja sen jälkeen 1 kuvio kunnes etuleveys on 15 cm (Reunaan puolipylväs.) Kun kädentiestä mitaten on virkattu 11—12 cm, jätetään pääntietä varten virkkaamatta 6 kuviota. Virkataan 1 krs. ja sen jälkeen jätetään olan 2 reunakuviota virkkaamatta madaltaen viimeiset silmukat (= kiinteä silmukka, piilosilmukka), ettei

Jatkuu seur. siv.

synny portaita. Samoin seuraavan, viimeisen, krs.:n olan puoleiset silmukat madalletaan (2 piilosilmukkaa, ks. ja loput mallivirkkausta). Toinen etukappale tehdään samoin mutta vastakkaiseen suuntaan.

Hiha: Virkataan 21 kjs. ja siihen ensin ks.-kerros ja sitten mallivirkkausta. Joka neljäs krs. lisätään molemmissa reunoissa 1 s. Kun hihan pituus on 18—19 cm, jätetään etuhihan puolella virkkaamatta ensin 2 ja sitten 1 kuvio joka krs. ja takahihan puolella kuvio joka krs. (kerrosten loppuun puolipylväs). Kun kavennuksia on virkattu 8 krs., katkaistaan lanka. Toinen hiha tehdään samoin mutta vastakkaiseen suuntaan.

Kaulus: Virkataan 35 kjs. (ei hölliä, jolloin kaulus kaartuu sopivasti) ja siihen ks.-kerros ja mallivirkkausta 4 krs.

Myssy: Virkataan tummemmalla 4 kjs. renkaaksi ja siihen 8 ks. Myssy tehdään edestakaisvirkkausta. Jokainen kerros suljetaan piilosilmukalla ja aloitetaan 1 kjs. **2. krs.:** Joka silmukkaan 2 ks. **3. krs.** Joka toiseen 1 s. ja joka toiseen 2 s. **4. krs.:** Mallivirkkausta. Lisäys neljässä kohdassa (= kuvioiden väliin tehdään puolipylväs ja seuraavalla krs:lla sen päälle kuvio) **5. krs.:** Kuten 4. krs. Lisäykset kuitenkin eri kohtiin kuin edellisellä krs:lla. **6. krs.:** Vaihdetaan vaaleampi lanka ja virkataan lisäten joka krs. 4—5 kertaa kunnes myssyn ympärysmitta on 48—50 cm ja syvyys 16—17 cm (vaaleassa osassa 10 krs). Kerrosten vaihtumiskohta sijoitetaan myssyn taakse. Virkataan 4 ks. ja korvaläppää varten 13 kuviota mallivirkkausta + puolipylväs. Kavennetaan kummassakin reunassa samoin kuin hihan kaaressa kunnes on jäljellä 3 kuviota. Toinen läppä tehdään samoin, mutta vastakkaiseen suuntaan. Myssyn ympärille virkataan kerros kiinteitä silmukoita. Nurjalta virkataan vielä reunus koukulla n:o 3. * Kiinteä kjs. (eli piilosilmukka) kjs., hypätään yhden s:n yli ja tehdään seuraavaan kolme puolipylvästä joiden välissä on kjs., hypätään yhden s.:n yli. Toistuu *:stä. Myssyyn värien vaihtumiskohtaan tehdään tummemmalla langalla samanlainen piparkakkureunus sekä valmistetaan tupsu, joka ommellaan paikoilleen. Nauhaksi virkataan kolminkertaisella langalla ketjusilmukoita ja nauhojen päihin kiinnitetään virkattu nappi, joka on täytetty langalla.

Viimeistely: Takin kaikki saumat ommellaan, kaulus ja hihat kiinnitetään. Etureunoihin virkataan ks.-kerros ja kerros kiinteitä ketjusilmukoita koukulla n:o 3. Hihansuihin, helmaan ja kaulukseen tehdään tummemmalla värillä samanlainen piparkakkureunus kuin myssyyn. Virkataan vielä nauhaa (= ketjusilmukoita ja siihen piparkakkureunus) vaaleammalla värillä. Nauha ommellaan hihansuihin ja takin helmaan niin, että kaaret asettuvat kohdakkain.

Säärystinhousut: Luodaan 30 s kaksinkertaisella langalla puikoille n:o 4,5 ja neulotaan joustinta 1 o., 1 n. 2 cm. Vaihdetaan puikkoihin 5,5 ja neulotaan sileää lisäten 1 s. molemmissa reunoissa joka toinen cm 7 kertaa. Kun työn pituus on 22 cm päätetään takareunan puolella 2, 2 s. ja etureunan puolella 2, 2, 1. Sen jälkeen kavennetaan takareunassa neljästi neljän krs:n välein. Kun työn pituus on 40 cm, neulotaan käännöksillä työn oikealta puolen, että housut tulisivat takaa korkeammaksi: neulotaan 27 s., käännytään ja neulotaan krs. loppuun, neulotaan 19 s., käännytään ja neulotaan krs. loppuun, neulotaan 15 s., käännytään ja neulotaan takaisin. Puikolla n:o 4,5 neulotaan vielä joustinta 2 cm. Toinen housunpuolisko tehdään samoin, mutta vastakkaiseen suuntaan ja käännökset tehdään nurjalta puolelta. Housuosat pingoitetaan kosteitten vaatteitten väliin ja annetaan kuivua. Saumat ommellaan. Yläreunaan pujotetaan kuminauha ja lahkeisiin jalkapohjanauhat. Takin etureunasta vahvistetaan napinläpipistoin kolme mallivirkkauksen reikää napinreiäksi. Takkiin ommellaan vuori. Valmistetaan kolme virkattua nappia, jotka täytetään langalla. Napit ommellaan paikoilleen. Keinokuidusta valmistettua asua ei saa silittää. Pestään tavalliseen tapaan alle 40° vedessä.

Laila Kemppinen

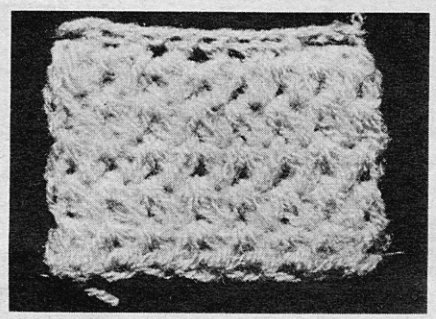

KOIVUROUSKU

Virkkausohjeet sivun 26 pikkutytčn tweedmäiseen ulsteriin ja lakkiin.

Suuruus: 4-vuotiaalle.

Tarvikkeet: 550 g Pernelle Spleen-lankaa, väri n:o 6105, 50 g väriin sopivaa reunuslankaa, esim. Rondo Floraa, virkkuukoukut 4 ja 4 1/2. Vuorikangas. Pikeerauskangasta 45 cm (nylontylliä tai vastaavaa harvaa lujaa kangasta). 8 helmeä napeiksi. 60—70 cm karkaasilankaa hattuun.

Kaava-arkilla sivuilla 90—91 on takin yläosien kaavat.

Kaavamerkki = ∿∿∿∿∿

Mallivirkkaus: Ketjusilmukoita (= kjs.). **1. krs.** Kiinteä silmukka (= ks.), * kjs., hypätään yhden silmukan yli ja tehdään seuraavaan ks. Toistuu *:stä. **2. krs.** 2 kjs., * ks. edellisen krs:n ketjusilmukan alitse, kjs. Toistuu *:stä. Tämä kerros muodostaa mallivirkkauksen.

TAKKI

Takakappale: Virkataan koukulla n:o 4,5 74 kjs. ja siihen mallivirkkausta. Kun on tehty 12 krs., kavennetaan työn keskellä, samoin vielä 12 krs:n virkkaamisen jälkeen. (Kavennus = jätetään 1 kjs. pois, tehdään siis 2 ks. peräkkäin. Seuraavalla krs:lla näiden 2 ks:n päälle 1 kjs.) Kun työn pituus on 30 cm, tai sopiva, aloitetaan olkahihakavennukset. Molemmissa reunoissa kavennetaan 1 s. (= krs:n loppuun kjs., vedetään lanka ketjusilmukan alitse, sekä reunasta ks:n vasemmalta puolelta. Lanka koukulle ja se 3 s:n läpi. Käännös. Krs:n alkuun kjs., ks. ensimmäisen ketjun alitse). Kaava-arkilla on takin yläosan kaava, johon työtä verrataan ja virkataan yläosa kaventaen kaavan mukaiseksi.

Etukappale: Virkataan 46 kjs. ja siihen mallivirkkausta. Kun on virkattu 12 krs. kavennetaan työn keskellä kahdesti 12 krs:n välein. Kun sivupituus on sama kuin takakappaleessa, aloitetaan olkahihakavennukset ja tehdään yläosa kaavan mukaan (joka on kaava-arkilla). Toinen etukappale tehdään samoin, mutta siihen tehdään 3 napinreikää, joiden paikat merkitään malliksi valmiiseen etukappaleeseen.

Hiha: Virkataan 35 kjs. ja siihen mallivirkkausta. 5 cm:n etäisyydellä reunasta levennetään joka 5:s kerros kolmasti (= virkataan kjs:n jälkeen ks. myös edellisen krs:n kiinteään silmukkaan, kjs. ja ks. heti seuraavan kjs:n alitse). Vuoroin molemmissa reunoissa levennetään joka 12 krs., kunnes hihan leveys on 30 cm. Kun hihan pituus on 25 cm tai sopiva, tehdään olkahihakavennukset aluksi etuhihan puolella kuten etukappaleessa ja takahihan puolella kuten takakappaleessa. Kun kavennuksia on tehty 8 cm ja työn leveys on 17—18 cm (kuten kaava-arkilla olevassa kaavassa, jonka mukaan hihan yläosa tehdään) kavennetaan enää vain työn keskellä. Kaavan mukaan virkataan hiha etureunastaan matalammaksi kuin takareunasta.

Kaulus: Virkataan 54 kjs. ja siihen mallivirkkausta. Kaulus virkataan kaava-arkilla olevan kaavan mukaiseksi ja se saadaan kaarevaksi kaventaen työn keskellä ja n. 10 cm:n päässä reunoista 2—4 kertaa.

Viimeistely: Menetellään samoin kuin keltaisen Voitatti-takin ohjeissa on selostettu. Mallitakki on kuitenkin pikeerattu kokonaan. Pikeerauskankaasta leikataan kaavan mukaan osat, jotka ommellaan kiinni takkiin kevyin aitapistorivein. Takki kootaan kuten keltainen takki.

Reunus: Kaksinkertaisella Rondo Flora langalla, koukulla n:o 4 virkataan kaikkiin reunoihin työn oikealta puolelta kerros kiinteitä silmukoita ja toinen kerros kiinteitä silmukoita vasemmalta oikealle (= takaperoiskerros). Taskuläpät virkataan suoraan takkiin 16 s. leveiksi ja 4 krs. korkeiksi. Niiden ympärille tehdään samanlainen reunus kuin takkiin. Vuori leikataan kaavan mukaan, ommellaan ja kiinnitetään paikoilleen. Napinreiät huolitellaan. Helmet päällystetään napeiksi virkkaamalla (yksinkertaisesta langasta ja mieluummin koukulla n:o 3) ja kiinnitetään paikoilleen. Taakse voidaan vielä virkata lyhyt vyö, joka kiinnitetään kahdella napilla. Saumat ja reunukset prässätään varovasti vain lämpimällä raudalla.

LAKKI

Virkataan 3 kjs., jotka yhdistetään renkaaksi ja siihen tehdään 7 ks. **2. krs.** Joka silmukkaan 2 ks. **3. krs.** Joka toiseen 2 s. ja joka toiseen 1 s. Merkitään langanpätkällä krs:n alku. **4. krs.** Jokaiseen ks:an ks. ja niiden väliin kjs. **5. krs.** Mallivirkkaus jatkuu samanlaisena kuin takissa. **6. krs.** 3 lisäystä. **7. krs.** Lisäys kahdessa kohtaa. Lisäykset sijoitetaan aina tasaisesti eri puolille hattua, ei samaan kohtaan kuin ed. krs:lla. **8.—9. krs.** 2 lisäystä. **10.—14. krs.** 3 lisäystä **15.—18. krs.** Ei lisäyksiä. **19.—21. krs.** Joka krs. 2 kavennusta. Lanka katkaistaan. Lieri virkataan erikseen 84 kjs. ja siihen mallivirkkausta. **2. krs.** 2 lisäystä. **3.—4 krs.** 3 lisäystä. **5.—6. krs.** 4 lisäystä. **7. krs.** Ei lisäyksiä. Reunus ommellaan lakkiin kiinni nurjalta. Lakin reunaan virkataan vielä krs. kiinteitä silmukoita (Rondo-langalla), karkaasilankaa pidetään työn reunassa ja ks:t virkataan niin, että karkaasi jää silmukoiden sisään. Reunaan tehdään samanlainen takaperoiskerros kuin takissa. Lakkiin tehdään vielä tupsu.

Laila Kemppinen

NÄÄPIKKÄ

Virkkausohje sivun 26 turkoosiin talvitakkiin ja myssyyn.

Suuruus: 5-vuotiaalle.

Tarvikkeet: 14 kerää Rondo Mohair lankaa (väri n:o 113), virkkuukoukku 4,5. Vanutikattu vuorikangas. Pikeerausta varten 45 cm nylontylliä (tai jotakin harvaa, vahvaa kangasta). Haarukka nukkakauluksen tekemistä varten, leveys 4,5 cm.

Kaava-arkilla sivuilla 90—91 takin yläosien kaavat,

kaavamerkki = ∿∿∿∿∿

Mallivirkkaus: Silmukkaketjuun tehdään puolipylväitä (= lanka koukulle, vedetään lanka silmukasta, lanka koukulle ja se kerralla koukulla olevien silmukoiden läpi). Toisella ja seuraavilla kerroksilla tehdään puolipylväät (= pp.) aina ed. krs:n kahden pp:n väliin. Kerroksen alkuun 1 ketjusilmukka (= kjs.). Levennys: = 2 pp. samaan väliin. Kavennus = lanka koukulle, vedetään lanka pylväsvälistä sekä myös seuraavasta pylväsvälistä. Lanka koukulle ja se kerralla 4 s:n läpi.

TAKKI

Takakappale: Virkataan 68 s:n ketju ja siihen mallivirkkausta (65 pp.). Molemmissa reunoissa ja työn keskellä kavennetaan 1 s. joka 10. krs. 3 kertaa. Kun pituus on 36 cm, aloitetaan olkahihakavennukset. Molemmissa reunoissa kavennetaan aluksi joka krs:n lopussa, kuten mallivirkkauksessa on selostettu, ja krs:n alussa tehdään höllä kjs. sekä hypätään ensimmäisen pylväsvälin yli. Näin 4—5 kertaa. Sen jälkeen kavennetaan vain krs:n alussa verraten työtä kaava-arkilla olevaan kaavaan, jonka mukaan kappale tehdään valmiiksi.

Etukappale: Virkataan 45 s:n ketju ja siihen mallivirkkausta (42 pp.). Joka 10. krs. kavenneraan työn keskellä 1 s. kaikkiaan 4 kertaa. Kun sivupituus on sama kuin takakappaleessa, aloitetaan olkahihakavennukset. Jätetään ensin virkkaamatta 3 pp., sen jälkeen kavennetaan joka krs. 4 kertaa ja sitten vain krs:n alussa. Verrataan työtä kaavaan ja tehdään kappale valmiiksi sen mukaan. Toinen etukappale tehdään samoin, mutta siihen tehdään 4 napinreikää, joiden paikat merkitään malliksi valmiiseen etukappaleeseen. Ne tehdään 2—3 s:n levyisiksi 3 pp:n päähän reunasta.

Hiha: Virkataan 36 s:n ketju ja siihen mallivirkkausta (33 pp.). Molemmissa reunoissa lisätään 1 s. joka 7—8 krs. kaikkiaan 4 kertaa (kunnes leveys on 30 cm). Kun hihan pituus on 26 cm, aloitetaan olkahihakavennukser. Etuhihan puolella samoin kuin etukappaleessa ja takahihan puolella kuten takakappaleessa. Kaava-arkilla on myös hihan yläosan kaava, johon työtä verrataan ja virkataan valmiiksi sen mukaan. Kun on virkattu 8 cm ja leveys on 17 cm, kavennetaan enää vain työn keskellä 1 s. joka toinen krs. kahdesti ja sen jälkeen 1 s. joka kerros. Etureunasta tehdään 2 krs. matalampi kuin takareunasta.

Kaulus: Virkataan 50 kjs. ja siihen mallivirkkausta. Toisella krs:lla lisätään 1 s. kahdessa kohtaa, 10 cm:n päässä reunoista. Kolmannella krs:lla 1 lisäys työn keskellä ja viidennellä 2 lisäystä lähellä reunoja. Kaulus tehdään kaavan mukaan keskeltä 1—2 krs. leveämmäksi kuin reunoista.

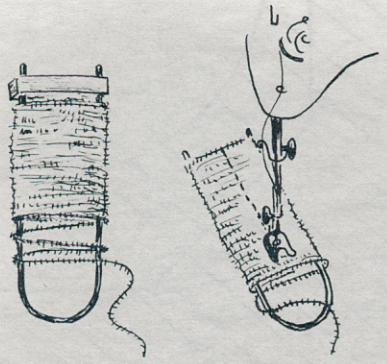

Viimeistely: Tehdään samoin kuin keltaisen takin ohjeessa on selostettu, mutta ei piparkakkureunusta. Sen sijalle virkataan hihojen ja takin + kauluksen ympärille 1 krs. kiinteitä silmukoita nurjalta. Kaavan mukaan leikataan vanutikatusta kankaasta vuori, joka ommellaan. Vuori kantataan kaikista reunoista 2—4 cm:n levyisellä nauhalla. Vuoriin tehdään myös tasku. Vuori kiinnitetään takkiin.

Nukkakaulus: Haarukan ympärille kierretään tiheästi lankaa täyteen yhdeksi kerrokseksi. Haarukasta vedetään sulkulaite pois ja viedään haarukka ompelukoneen paininjalan alle sekä ommellaan lankojen keskeltä, aluksi edestakaisin n. 1 cm ja sitten suoraa ommelta n. 10 cm. Aina sitä mukaa kun 10 cm on ommeltu, työnnetään langat pois haarukalta ja toiseen päähän kierretään lisää lankoja. Pörrönauhaa tehdään niin pitkältä, että sitä riittää kauluksen reunasta reunaan 4—5 kerrosta. Pörrönauha ommellaan käsin (koneommelta pitkin) jälkipistoin kiinni kaulukseen. Lankojen silmukat leikataan auki ja tasoitellaan.

Virkataan napit, jotka täytetään langalla tai vaahtomuovilla. Napinreiät huolitellaan ja napit ommellaan paikoilleen.

Myssy: Virkataan 5 kjs., jotka yhdistetään renkaaksi kiinteällä kjs.:lla ja tehdään siihen 2 kjs. ja 9 pp. Käännetään työ, myssy virkataan siis edestakaisvirkkausta, kuten takkikin.

2. krs.: 2 kjs. (joka krs:n alkuun samoin). Joka pylväsväliin 2 pp. Krs. suljetaan kiinteällä kjs.:lla, kuten jokainen krs. tämän jälkeen. **3. krs.:** Joka toiseen väliin 2 pp., joka toiseen 1 pp. **4. krs.:** Lisäys joka neljänteen. **5. krs.:** Lisäys joka viidenteen. (Lisäykset tehdään kuitenkin aina siten, etteivät ne satu samaan kohtaan kuin ed. krs:lla.) **6. krs.:** Lisäys joka kuudenteen. **7. krs.:** Lisäys joka kahdeksanteen. **8. krs.:** Lisäys joka kymmenenteen. **9. krs.:** Lisäys joka 12:nteen. Sen jälkeen lisätään joka krs:lla 2 pp. tasaisesti eri puolilla myssyä, kunnes sen ympärysmitta on sopiva (52—53 cm). Kun kerroksia on 20, virkataan korvaläpät niin, että taakse jää 8 cm virkkaamatta. Läpät tehdään 20 pp.:n levyisiksi kaventaen joka krs:n alussa 1 s., kunnes läpän pituus on 13 krs. ja leveys n. 6 pp. Toiseen läppään tehdään virkkaamalla nappisilmu. Myssyn ympärille virkataan 1 krs. kiinteitä silmukoita nurjalta. Virkattu nappi kiinnitetään paikalleen. Myssy vuorataan ja tehdään tupsu, joka ommellaan paikoilleen.

Laila Kemppinen

VOITATTI

Virkkausohje sivun 26 keltaiseen takkiin ja hattuun.

Suuruus: 4-vuotiaalle.

Tarvikkeet: 440 g Westminster Mohair lankaa, 8 nappirengasta, vuorisilkki, 45 cm nylontylliä (tai jotain harvaa, lujaa kangasta) pikeeraukseen. Virkkuukoukku n:o 4. Karkaasilankaa tai muuta taipuisaa metallilankaa hatun reunaan n. 70 cm.

Mallivirkkaus: Sama kuin tytön turkoosissa Nääpikkä-talvitakissa (ks. s. 88). Kaava-arkilla sivuilla 90—91 on kauluksen, takin ja hihan yläosan kaava. Kaavamerkki on ~~~~~

TAKKI

Takakappale: Virkataan 68 ketjusilmukkaa (= kjs.) ja siihen mallivirkkausta 65 puolipylvästä (= pp.). Kahdessa kohtaa, 20 silmukan päässä reunoista kavennetaan 1 s. joka 7. krs. neljä kertaa. Kun sivupituus on 30 cm (39 krs.) aloitetaan olkahihakavennukset. Kavennetaan 1 s. joka krs:n lopussa (lanka koukulle, vedetään lanka pylväsvälistä ja myös viimeisestä pylväsvälistä, lanka koukulle ja se neljän s:n läpi) ja 1 s. joka krs:n alussa (1 kjs., joka ei ole kireä, hypätään ensimmäisen pylväsvälin yli) 4 kertaa. Sen jälkeen kavennetaan vain joka krs:n alussa, verraten työtä kaava-arkilla olevaan kaavaan, jonka mukaan kappale virkataan valmiiksi.

Etukappale: Virkataan 42 kjs. ja siihen mallivirkkausta. Joka 8. krs. kavennetaan 1 s. 5 cm:n päässä sivusaumasta, 4 kertaa. Kun sivupituus on sama kuin takakappaleessa aloitetaan olkahihakavennukset. Ensin jätetään virkkaamatta 3 s., sen jälkeen kavennetaan kuten takakappaleessa. Verrataan työtä kaava-arkilla olevaan kaavaan, jonka mukaan yläosa virkataan. Toinen etukappale virkataan samoin, mutta siihen tehdään 4 napinreikää 10 krs:n välein, kolmen pylvään päähän reunasta, kahden s:n levyiseksi. Niiden paikat voi merkitä langanpätkällä malliksi valmiiseen etukappaleeseen

Hiha: Virkataan 36 kjs. ja siihen mallivirkkausta. Kahden pylvään päässä reunasta lisätään molemmissa reunoissa 1 pp. joka 8. krs., kunnes hihan leveys on 29—30 cm. Kun hihan pituus on 25 cm aloitetaan olkahihakavennukset. Etuhihan puolella aluksi samoin kuin etukappaleessa ja takahihan puolella kuten takakappaleessa. Kun on virkattu 8 cm ja hihan leveys on 17 cm kavennetaan enää vain työn keskellä 1 pp. joka krs. Verrataan työtä kaava-arkilla olevaan kaavaan, jonka mukaan hiha tehdään niin, että se tulee etureunasta 2 krs. matalampi kuin takareunasta (krs:n alkuun tehdään 2 piilosilmukkaa, kiinteä s. Seuraavalla krs:lla kavennuksen jälkeen pp., ks.).

Kaulus: Aloitetaan ulkoreunasta. Virkataan 54 kjs. (hölliä) ja siihen mallivirkkausta. Kolmannella krs:lla kavennetaan kahdessa kohtaa 10 cm:n päässä reunoista. Viidennellä krs:lla kavennetaan työn keskellä. Kaava-arkilla on kauluksen kaava, jonka mukaan kaulus tehdään valmiiksi, kaventaen vielä kerran kahdessa kohtaa. Lopuksi tehdään 1 krs. aloittaen n. 2 cm:n päästä reunaa, piilosilmukka, ks. ja pp:ta ja lopettaen samoin: ks., piilosilmukka 2 cm:n päähän toista reunaa.

Viimeistely: Osat pingotetaan alustalle, kostea vaate levitetään päälle ja annetaan kuivua. Takin sivusaumat ommellaan ilman saumanvaraa niin, että kerrokset tulevat kohdakkain. Pikeerauskankaasta leikataan n. 5 cm:n levyiset, juuri oikean mittaiset suikaleet, jotka ommellaan keskelle hihaa pituussuuntaan ja takin sivusaumoihin, kevyin aitapistorivein. Kaavan mukaan leikataan leveämmät suikaleet n. 15—20 cm:n lev. jotka ommellaan takakappaleeseen keskelle ja etukappaleisiin 5 cm:n päähän etureunasta. Hihan sivusauma ommellaan ja sen päälle myös kapea suikale. Pikeeraus kannattaa tehdä huolella, sillä se estää takin venymisen pesun jälkeen ja muutenkin tekee takista ryhdikkäämmän. Hihat kiinnitetään paikoilleen ja pääntiehen virkataan vielä kerros kaventaen, jos on tarpeen. Kaulus kiinnitetään. Takin ja hihojen ympärille virkataan krs. kiinteitä s:ta oikealta ja piparkakkureunus nurjalta. (Piparkakkureuna = * piilosilmukka (eli kiinteä kjs.) kjs., ja samaan silmukkaan, hypäten yhden s:n yli, tehdään pp., kjs., pp., kjs., pp., kjs. ja hypätään yhden s:n yli. Toistuu *:stä. Napinreiät huolitellaan. Vuori leikataan kaavan mukaan ja kiinnitetään takkiin. Renkaat päällystetään napeiksi ja ommellaan paikoilleen. Reunukset ja saumat prässätään lämpimällä raudalla kevyesti.

HATTU

Virkataan 5 kjs., jotka yhdistetään renkaaksi kiinteällä kjs:lla ja tehdään siihen 2 kjs. ja 9 puolipylvästä. **2. krs.** Joka pylväsväliin 2 pp. **3. krs.** Joka toiseen väliin 1 joka toiseen 2 pp. Kerrosten vaihtumiskohta merkitään langanpätkällä. **4. krs.** Lisäys joka neljänteen. Lisäyskohta sijoitetaan kuitenkin aina niin, etteivät lisäykset tule kohdakkain. **5. krs.** Lisäys joka viidenteen. **6. krs.** Lisäys joka kuudenteen. **7. krs.** Lisäys joka kahdeksanteen. **8. krs.** Lisäys joka yhdeksänteen. **9. krs.** Lisäys joka kymmenenteen. **10. krs.** Lisäys joka 12:nteen. Sen jälkeen lisätään joka krs. vain 2—3 kertaa tasaisesti eri puolilta, kunnes hatun ympärysmitta on sopiva (52 cm). Kun on tehty 20—22 krs. aloitetaan lieri, leventäen ensin joka 15 s:n päässä, sitten jokaisen ed. krs:n lisäyksen välissä ja sitten joka krs. 4—5 kertaa, kunnes lieri on sopivan levyinen (mallihatussa 8 krs.). Viimeiseksi krs:ksi virkataan kiinteitä s:ta ottaen samalla mukaan karkaasilanka, jota pidetään työn reunassa niin, että se jää silmukoiden sisään.

Laila Kemppinen

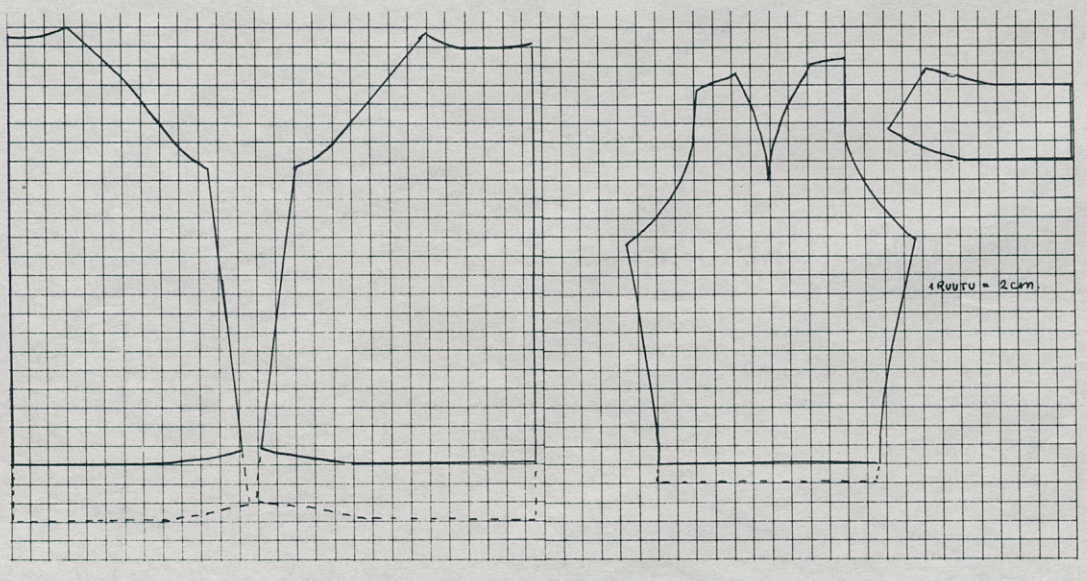

Sinisen, keltaisen ja tweedtakin kaavakuva.

PIKKUTYTÖN TAKIN ETUKAPPALEEN YLÄOSA

PIKKUTYTÖN TAKIN KAULUS

KESKITAKA

TAKA

KESKIETU

PIKKUTYTÖN TAKIN OLKAHIHAN YLÄOSAN KAAVA

ETU

PIKKUTYTÖN TAKIN TAKAKAPPALEEN YLÄOSA

KESKITAKA

KESKIETU LS

KIVITATTI

Virkkausohje sivun 27 tyttöjen pukuun ja poikien jakkuun.

Tyttöjen ja poikien jakku virkataan samoin. Tyttöjen suuruuksissa 2—4—6-vuotiaalle lisäksi hameen ohje.

JAKKU

Suuruus: 2—4—6—8—10—12-vuotiaalle.

Rinnanympärys: 60—64—68—72—76—80 cm + n. 4 cm lisäväljyyttä.

Tarvikkeet: 200—200—250—300—300—350 g pohjaväriä Novita-Mimosa tai Rondo-Hertta tai Westminster Royal lankaa, 50—50—50—50—50—50 g kuvioväriä samaa lankaa. Virkkuukoukku n:o 3 ja 3,5.

Virkkaustiheys: 21 puolipylvästä virkkuukoukulla n:o 3,5 = 10 cm.

Virkkauslajit: Kiinteä silmukka: Pistetään koukku edellisen kerroksen silmukkaan, silmukan molempien reunojen alitse, vedetään lanka silmukaksi, 2 s. koukulla, langankierto koukulle, vedetään se molempien koukulla olevien silmukoiden läpi. Puolipylväät: Langankierto koukulle, pistetään koukku edellisen kerroksen silmukan molempien reunojen alitse, vedetään lanka silmukaksi, vedetään lanka yhdellä kertaa kaikkien 3 koukulla olevan silmukan läpi.

Takakappale: Virkataan 42—44—46—48—50—52 ketjus. virkkuukoukulla n:o 3 ja virkataan puolipylväitä, pistetään koukku aina edellisen kerroksen silmukan molempien reunojen alitse. Joka kerros käännetään 1 ketjusilmukalla. Virkataan 4 cm. Jätetään työ odottamaan. Virkataan 19—20—21—22—23—24 ketjus. 3,5-numeroisella virkkuukoukulla, koukku pistetään aina silmukan molempien reunojen alitse. Virkataan 4 cm. Jätetään työ odottamaan. Virkataan toinen samanlainen kappale. Sitten yhdistetään kaikki kolme palaa ja asetetaan tällöin suurin pala 5 silmukan verran sivukappaleiden päälle kummassakin reunassa ja näissä kohdissa virkataan molempien kappaleiden läpi. Yhteen virkkaamisen jälkeen on kerroksella 67—71—75—79—83—87 puolipylvästä. Virkataan edelleen puolipylväitä. Kun työ on 18—20—22—23—27—30 cm, jätetään kummassakin reunassa virkkaamatta 4 s. Sen jälkeen kavennetaan olkahihaa varten 1 s. kummassakin reunassa 2 uloimman silmukan päässä reunasta joka toisella kerroksella (kavennus = langankierto koukulle, pistetään koukku 2 seuraavaan silmukkaan ja vedetään silmukka kummastakin, vedetään lanka 4 koukulla olevan silmukan läpi) 0—1—2—2—3—3 kertaa. Sen jälkeen kavennetaan 2 s. kummassakin reunassa 2 uloimman silmukan päässä reunasta (kavennetaan 2 s. = langankierto koukulle, pistetään koukku 3 seuraavaan silmukkaan ja vedetään silmukka jokaisesta, vedetään lanka 5 koukulla olevan silmukan läpi) joka toisella kerroksella, kunnes kerroksella on jäljellä 19—21—23—23—25—25 puolipylvästä.

Vasen etukappale: Virkataan 39—41—43—45—47—49 ketjus. virkkuukoukulla n:o 3,5 ja virkataan puolipylväitä samoin kuin takakappaleella. Tässä kappaleessa virkataan napinlävet poikien takissa. Virkataan 4 napinläpeä. Ensimmäinen virkataan 2 cm:n päähän alareunasta ja viimeinen samanaikaisesti toisen olkahihankavennuksen kanssa. Napinlävet tehdään 4 silmukan päähän reunasta ja 2 silmukan levyisiksi (napinläpi = virkataan 4 puolipylvästä, 2 ketjus., hypätään 2 silmukan yli. Seuraavalla kerroksella virkataan 2 puolipylvästä ketjusilmukoihin.). Kun työ on 18—20—22—23—27—30 cm, jätetään kummassakin reunassa 4 s. virkkaamatta. Kavennetaan olkahihaa varten samoin kuin takakappaleella. Samanaikaisesti 7.—8.—9.—9.—10.—10. olkahihankavennuksen kanssa, jätetään päntietä varten virkkaamatta: 8 s., 2 s.—9 s., 2 s.—10 s., 2 s.—10 s., 2 s.—11 s., 2 s.—11 s., 2 s. ja sen jälkeen kavennetaan 1 s. joka toisella kerroksella 2 kertaa. Jatketaan olkahihan kavennuksia, kunnes on jäljellä 2 s. Katkaistaan lanka.

Oikea etukappale: Virkataan samoin kuin vasen etukappale, mutta vastakkaiseen suuntaan. Tällä kappaleella virkataan napinlävet tytön jakussa.

Hihat: Virkataan 41—43—45—47—49—51 ketjus. virkkuukoukulla n:o 3,5 ja virkataan puolipylväitä samoin kuin takakappaleella. Kun on virkattu 5 krs. lisätään 1 s. kummassakin reunassa 2 uloimman silmukan päässä reunasta. Lisäykset virkataan virkaten 2 silmukkaa samaan silmukkaan. Jatketaan lisäten tällä tavoin joka 4.—4. — 5.—5. — 5.—5.:llä kerroksella vielä 6 kertaa. Kun hiha on 18—21—24—28—32—35 cm, jätetään kummassakin reunassa virkkaamatta 4 s. Sen jälkeen kavennetaan olkahihaa varten 1 s. kummassakin reunassa 2 silmukan päässä reunasta joka toisella kerroksella 3—4—5—6—8—9 kertaa ja sen jälkeen 2 s. kahden uloimman silmukan päässä reunasta joka toisella kerroksella, kunnes on jäljellä 12—12—12—12—14—14 s. Katkaistaan lanka. Virkataan hihan alareunaan kuviovärillä työn oikealta puolelta. Virkataan 3-numeroisella koukulla ja 1 kiinteä silmukka joka silmukkaan. Virkataan näin 1 kerros. Katkaistaan lanka.

Kaulus: Virkataan 65—69—73—73—77—79 ketjus. virkkuukoukulla n:o 3,5 ja virkataan 8—8—8—10—10—10 kerrosta puolipylväitä samoin kuin takakappaleella. Sen jälkeen virkataan kiinteitä silmukoita, ottaen koukulle silmukan molemmat reunat, jätetään kummassakin reunassa virkkaamatta 1 kerroksen jälkeen 6 s. kummassakin reunassa joka kerroksella 4—4—4—5—5—5 kertaa. Katkaistaan lanka.

Viimeistely: Pingoitetaan kappaleet ja silitetään kevyesti työn nurjalta puolelta. Ommellaan jakku jälkipistoin ja silitetään saumat. Ommellaan kaulus. Sen jälkeen virkataan 1 kerros kiinteitä silmukoita kuviovärillä ja virkkuukoukulla n:o 3. Aloitetaan työn oikealta puolelta oikean halkion alareunasta ja virkataan kiinteitä silmukoita ja kaikkiin kulmiin virkataan 2 silmukkaa samaan silmukkaan. Virkataan ylös käänteen lähtökohtaan. Katkaistaan lanka. Aloitetaan toiselta puolelta käänteen alareunasta ja virkataan kiinteitä silmukoita ympäri toiseen halkioon asti. Katkaistaan lanka. Sen jälkeen virkataan työn nurjalta puolelta käänteen ympäri ja kauluksen ympäri ja aloitetaan tyttöjen jakussa ylimmästä napista ja poikien takissa ylimmästä napinlävestä. Katkaistaan lanka. Sen jälkeen virkataan työn oikealta puolelta halkion lyhyelle sivulle, alareunaan ja lopuksi toiselle lyhyelle sivulle. Katkaistaan lanka ja päätetään hyvin. Ommellaan napit.

HAME

Suuruus: 2—4—6-vuotiaalle.

Pituus: 22—24—29 cm.

Tarvikkeet: 100—100—150 g Novita-Mimosa tai Rondo-Hertta tai Westminster Royal lankaa.

Takakappale: Virkataan 62—64—68 ketjus. koukulla n:o 3,5 ja virkataan kiinteitä silmukoita 3 cm. Joka kerros käännetään 1 ketjusilmukalla. Sen jälkeen virkataan puolipylväitä ja pistetään koukku aina silmukan molempien reunojen alitse. Kuudennella kerroksella lisätään seuraavasti: Lisätään 1 s., virkataan 11—12—14 puolipylvästä, lisätään 1 s.. virkataan 11 puolipylvästä, lisätään 1 s., virkataan 11 puolipylvästä, lisätään 1 s., virkataan 11 puolipylvästä, lisätään 1 s., virkataan 11—12—14 puolipylvästä, lisätään 1 s. Joka kerralla tulee 1 s. enemmän lisäyksien väliin. Kun hame on 22—24—29 cm, katkaistaan lanka. Virkataan toinen samanlainen kappale. Ommellaan sivusaumat ja ommellaan kuminauha vyötärölle.

NOKILAKKI

Neuleohje sivun 33 miesten puseroon.

Suuruus: 50—52.

Tarvikkeet: 800 g Novita-Kisa tai Rondo-Urheilu lankaa, puikot n:o 5.

Mallineuleet: Joustinneule: 1 o., 1 n. Mallineule: **1. krs.:** (työn oikea puoli) Reunasilmukka (neulotaan kaikilla kerroksilla oikein), * 4 o., 2 n., toistetaan *:stä ja lopetetaan kerros 1 reunasilmukkaan. **2. krs. ja kaikki parilliset kerrokset** neulotaan oikeat silmukat oikein, nurjat silmukat nurin. **3. krs.:** 1 reunasilmukka, * 4 o.. 2 n., toistetaan *:stä ja lopetetaan kerros reunasilmukkaan. **5. krs.** 1 reunasilmukka, * 4 o., 2 n., toistetaan *:stä ja lopetetaan kerros 1 reunasilmukkaan. **7. krs.:** 1 reunasilmukka, * 1 o., 2 n., 4 o., toistetaan *:stä ja lopetetaan kerros reunasilmukkaan. **9. krs.:** 1 reunasilmukka, * 1 o., 2 n., 4 o., toistetaan *:stä ja lopetetaan kerros reunasilmukkaan. **11. krs.:** 1 reunasilmukka, * 1 o., 2 n., 4 o., toistetaan ja lopetetaan kerros 1 reunasilmukkaan. **13. krs.:** Toistetaan 1. kerroksesta.

Mallitilkku: 24 s. = 10 cm.

Etukappale: Luodaan 102 s. ja neulotaan joustinneuletta 6 cm. Sitten neulotaan mallineuletta. Kun työ on 44 cm, päätetään kummassakin kädentiessä 5 s., 3 s., 2 s. ja 1 s. Samanaikaisesti jaetaan työ keskeltä pääntien neulomista varten. Neulotaan kumpikin puoli erikseen. Pääntien reunassa kavennetaan 1 s. joka neljännellä kerroksella. Viimeiset 3 kavennusta neulotaan joka kuudennella kerroksella. Kun työ on 67 cm, päätetään kummallakin olalla 28 s. neljässä erässä.

Takakappale: Luodaan 102 s. ja neulotaan samoin kuin etukappale, mutta kädentiessä päätetään 3 s., 2 s., 1 s. Pääntiessä päätetään jäljellä olevat silmukat yhdellä kertaa.

Hiha: Luodaan 48 s. ja neulotaan joustinneuletta 6 cm. Sitten neulotaan mallineuletta ja lisätään asteittain kummassakin reunassa 14 × 1 s. Kun työ on 46 cm, päätetään kummassakin 2 s., 8 × 1 s., 7 × 2 s., 2 × 3 s. ja jäljellä olevat silmukat yhdellä kertaa.

Viimeistely: Ommellaan saumat ja istutetaan hihat. Pääntiestä poimitaan silmukat ja neulotaan joustinneuletta 3 cm. Joka kerroksella kavennetaan pääntien kärjessä keskimmäisen silmukan kummallakin puolella 1 s.

KÄRPÄSSIENI

Neuleohje sivun 32 miesten puseroon

Tämä pusero on neulottu kaksinkertaiseksi. Alla sileäneuleinen valkea osa päällä erikseen neulottu verkko tummasta langasta.

Suuruus: 48—50.

Tarvikkeet: 650 g Pingouin Tweed lankaa (= 400 g valkoista, 250 g punaruskeaa) puikot n:o 5 ja pyörötuikko n:o 4,5.

Mallineuleet: Sileä neule: 1 kerros oikein. 1 kerros nurin. Sileä neule pyöröpuikolla: Kaikki kerrokset oikein. Verkko: **1. krs.** 1 o., * 1 lk., (= langankierto) 2 o. yht., toistetaan *:stä. **2. krs. ja kaikki parilliset kerrokset.** Nurin. **3. krs.** 1 o., * 2 o. yht., 1 lk., toistetaan *:stä. **5. krs.** Toistetaan 1. kerroksesta.

Valkoinen sisäosa: Takakappale: Luodaan valkoisella langalla 62 s. 5-numeroisille puikoille ja neulotaan sileää neuletta. Kun työ on 42 cm, päätetään kummassakin kädentiessä: 3 s., 4 × 1 s. Kun työ on 61 cm, siirretään kummassakin reunassa 16 s. olkaa varten odottamaan. Jatketaan suoraan pääntien silmukoilla vielä 12 cm. Päätetään.

Etukappale: Neulotaan samoin kuin takakappale.

Hihat: Luodaan 32 s. ja neulotaan sileää neuletta lisäten kummassakin reunassa 8 × 1 s. joka kahdeksannella kerroksella. Kun työ on 41 cm, päätetään kummassakin reunassa hihanpyöriötä varten 3 s., 2 s., 8 × 1 s. ja jäljellä olevat silmukat yhdellä kertaa.

Päälliosa: Takakappale: Luodaan tummalla langalla 44 s. ja neulotaan verkkoa. Kun työ on 42 cm, päätetään kummassakin reunassa kädentietä varten 2 s., 3 × 1 s. Kun työ on 61 cm, siirretään silmukkaneulalle odottamaan 10 s. olkaa varten kummastakin reunasta. Jatketaan edelleen pääntien silmukoilla 12 cm. Päätetään.

Etukappale: Neulotaan samoin kuin takakappale.

Hihat: Luodaan 22 s. ja neulotaan verkkoa lisäten kummassakin reunassa 6 × 1 s. joka kuudennella cm:llä. Kun työ on 41 cm, päätetään kummassakin reunassa 2 s., 10 × 1 s. ja jäljellä olevat silmukat yhdellä kertaa.

Viimeistely: Ommellaan sisäosan olkasaumat yhteen silmukoita jäljentäen. Päälliosan saumat ommellaan erikseen. Ommellaan erikseen kauluksen sauma sekä hihojen saumat. Sitten asetetaan valkoinen ja punaruskea osa päällekkäin, verkko sisäpuolella ja nurja puoli päälläpäin. Ommellaan molempien osien sivusaumat yhdellä kertaa, samoin istutetaan hihat. Pääntiessä käännetään kaulus kaksinkerroin ja ommellaan nurjalle sisäpuoli ja päällipuoli yhdessä. Puseron alareunasta poimitaan valkoiset silmukat kolmelle puikolle ja punaruskeat silmukat toisille kolmelle puikolle. Pitäen aina kahta puikkoa (1 valkoinen, 1 punaruskea) rinnakkain neulotaan yhteen aina 1 valkoinen silmukka ja 1 punaruskea silmukka. Kerroksella kaventuu 26 valkoista silmukkaa. Neulotaan pyöröpuikolla 14 cm sileää neuletta punaruskealla langalla. Jätetään silmukat odottamaan. Käännetään reunus puoliksi nurjalle ja ommellaan silmukat reunuksen toiseen kerrokseen siellä. Neulotaan samalla tavalla reunus hihansuihin. Ensimmäisellä kerroksella tulee kaventaa 10 valkoista silmukkaa.

VIIRUVALMUSKA

Neuleohje sivun 32 puseroon

Suuruus: 40—42.

Tarvikkeet: 250 g Novita-Shetland-Type tai Rondo-Voitto lankaa vihreänä, 250 g samaa lankaa kaakaon värisenä, puikot n:o 3 ja 3,5.

Mallineuleet: Joustinneule 2/2: 2 o., 2 n. Sileä neule: 1 krs. oikein, 1 krs. nurin. Raidallinen sileä neule: 2 krs. vihreällä ja 2 krs. ruskealla. Kaksinkertaiset kavennukset: (neulotaan 3 silmukan päässä reunasta) oikealla 3 o., 3 o. yht., neulotaan kunnes vasemmassa reunassa on jäljellä 6 s., neulotaan kaksinkertainen ylivetämisen kavennus (= nostetaan 1 s. neulomatta, 2 o. yht., vedetään neulomaton silmukka yhteen neulottujen silmukoiden yli ja neulotaan viimeiset 3 s).

Mallitilkku: 22 s. = 10 cm.

Takakappale: Luodaan 3 numeroisille puikoille vihreällä langalla 96 s ja neulotaan joustinneuletta 2 o., 2 n. 8 cm. Siirretään työ paksummille puikoille ja neulotaan sileää neuletta raidallisena. Kummassakin reunassa lisätään 1 s. joka 17. kerros 5 kertaa. Kun työ on 38 cm, päätetään kummassakin reunassa 4 s. sitten neulotaan olkahihankavennukset. Neulotaan kaksinkertaiset kavennukset kummassakin reunassa joka neljännellä kerroksella. Kun työ on 52 cm, jaetaan työ keskeltä ja neulotaan kumpikin puoli erikseen. Päätetään jäljellä olevat silmukat yhdellä kertaa.

Etukappale: Samoin kuin takakappale, kunnes työ on 54 cm, jolloin päätetään pääntietä varten keskimmäiset 10 s. Neulotaan kumpikin puoli erikseen ja päätetään pääntien reunassa vielä joka toisella kerroksella: 3 s., 2 × 2 s., 3 × 1 s.

Hiha: Luodaan ohuille puikoille vihreällä langalla 48 s. ja neulotaan joustinneuletta 2/2 6 cm. Siirretään työ paksummille puikoille ja neulotaan sileää neuletta raidallisena. Kummassakin reunassa lisätään joka viidennellä kerroksella 18 × 1 s. Kun työ on 42 cm, päätetään kummassakin reunassa 4 s. Sitten neulotaan kummassakin reunassa kaksinkertaiset kavennukset, oikeassa reunassa 17 kavennusta ja vasemmassa reunassa 16 kavennusta, sitten päätetään joka toisella kerroksella 2 × 3 s., 4 s.

Viimeistely: Ommellaan saumat ja istutetaan hihat niin, että raidat tulevat kohdakkain. Pääntiestä poimitaan 94 s. ohuemmille puikoille ja neulotaan joustinneuletta 2/2 5 cm. Päätetään. Ommellaan vetoketju halkioon.

KELTAHAARAKAS

Neuleohje sivun 33 vinoraitaiseen puseroon.

Suuruus: 38—40.

Tarvikkeet: 300 g vihreää Novita-Talous tai Rondo-Voitto lankaa, 300 g beigeä samaa lankaa, puikot n:o 3,5.

Mallineuleet: Joustinneule: 1 o., 1 n. Kaksivärinen vinoraitaneule: **1. krs.:** 1 o., * 1 o., tuodaan beige lanka työn eteen ja neulotaan 3 s. vihreällä, viedään beige lanka työn taakse ja neulotaan 3 o., toistetaan *:stä. **2. krs.:** Samoin kuin 1. kerros kuitenkin silmukat neulotaan nurin ja siirretään työn oikealla puolella kulkevaa beige lankaa 1 silmukalla. Toistetaan näitä kahta kerrosta ja siirretään joka kerroksella ylikuljetettua lankaa yhdellä silmukalla.

Mallitilkku: 26 s. = 10 cm

Etukappale: Luodaan vihreällä langalla 127 s. ja neulotaan joustinneuletta 1 cm. Sitten neulotaan kaksiväristä vinoraitaneuletta. Kun työ on 36 cm, päätetään kummassakin reunassa kädentietä varten: 4 s., 2 s., 5 × 1 s. Kun työ on 55 cm, päätetään kummallakin olalla: 18 s., 2 × 4 s. Jätetään jäljellä olevat silmukat yhdellä kertaa silmukkaneulalle pääntietä varten.

Takakappale: Luodaan 114 s. ja neulotaan samoin kuin etukappale, mutta kädentiessä päätetään 3 s., 2 s ja 2 × 1 s.

Hihat: Luodaan vihreällä langalla 56 s. ja neulotaan joustinneuletta 1 cm. Sitten neulotaan kaksiväristä vinoraitaneuletta ja lisätään asteittain kummassakin reunassa 13 × 1 s. Kun työ on 42 cm, päätetään kummassakin reunassa: 3 s., 8 × 1 s. joka toisella kerroksella, 2 s. 9 kertaa joka toisella kerroksella, 3 s. ja jäljellä olevat silmukat yhdellä kertaa.

Viimeistely: Ommellaan saumat ja istutetaan hihat. Otetaan puikoille pääntien silmukat ja neulotaan joustinneuletta 1 cm vihreällä langalla. Päätetään silmukat löyhästi.

KANSIKUVAN PUVUT

Kansikuvassamme on kaksi pukua, toiseen kuuluu jakku ja hame ja toiseen pusero ja hame. Kaikki nämä on virkattu samasta langasta väreinä tumma ja vaalea liila. Lisäksi molemmissa puvuissa on myöskin virkkauskuvio sama. Niinpä näistä kahdesta eri asusta saadaan monta erilaista asukokonaisuutta yhdistäen pukujen eri osia ristiin (ks. kuvat alla ja seuraavalla sivulla). Lisää muunnosmahdollisuuksia tuovat vielä jakkuun yhdistettävät erilaiset väreiltään sopivat kangas- ja villapuserot.

KANSIKUVAN JAKKUPUKU

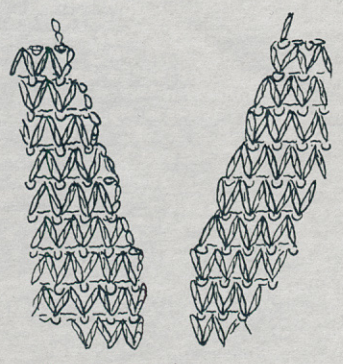

PÄÄNTIE EDESSÄ

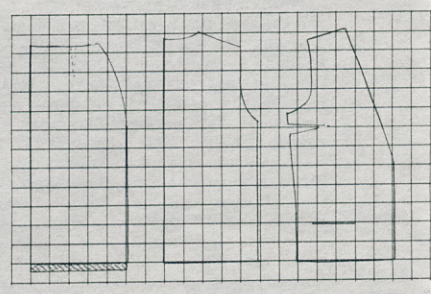

Tarvikkeet: 750 g tummaa (väri 133/1559) ja 50 g vaaleaa (väri 134/-7843) Westminster Royal lankaa, virkkuukoukku n:o 3, vuorisilkki ja vyönauha hameeseen. 4 helmeä napeiksi.

Mallivirkkaus: Samaa kuin vaaleanvioletissa hameessa ja puserossa (sivu 94).

Suuruus: 40.

Hame: Virkataan 116 kjs ja siihen mallivirkkausta (ensin matala kjs—ks kerros). Kun työn pituus on 38 cm, kavennetaan kummassakin reunassa niin, että tehdään kolme ks peräkkäin jätetään siis kiinteiden silmukoiden välistä ketjusilmukat pois. Seuraavalla korkealla krs:lla hypätään keskimmäisen (näistä kolmesta ks:sta) yli, jolloin yksi v-kuvio vähenee. Kavennusta ei tehdä aivan reunaan, ettei synny porrastusta (reunaan tehdään ks, kjs, ks). Kavennus tehdään joka kolmas matala krs. Kun työn pituus on 48 cm, kavennetaan lisäksi vielä kahdessa kohtaa 10 cm päässä reunasta joka kolmas krs. Kun hameen pituus on 56—58 cm tehdään viimeiseksi matala krs. Toinen hamekaista tehdään samoin, tai hieman leveämmäksi tai kapeammaksi riippuen henkilökohtaisista mitoista.

Viimeistely: Hamekaistat ommellaan yhteen niin, että krs:t tulevat kohdakkain. Vasempaan yläreunaan jätetään 8 cm:n halkio. Yläreunaan ja halkion ympäri virkataan krs. kiinteitä silmukoita ja samalla nappisilmu halkion ylänurkkaan. Halkion alanurkka ommellaan niin, että reunat tulevat hieman päällekkäin. Hameen alareunaan virkataan neljä matalaa kerrosta (kjs—ks) vaalealla värillä.

Jakun takakappale: Virkataan samoin kuin vaalean violetin puseron takakappale, mutta tehdään hieman pitemmäksi. (Sivupituus 36—37 cm)

Jakun etukappale: Virkataan 64 kjs ja siihen mallivirkkausta. Kun on tehty 8 mallikerrosta (= 8 matalaa ja 8 korkeaa krs), tehdään taskunreikä. Matalaa kerrosta virkataan 4 cm sivusaumasta keskustaan päin, jätetään seuraavat 14 ks + 14 kjs tekemättä ja tehdään niiden tilalle 28 kjs. Seuraavalla kerroksella ketjuun tehdään mallivirkkausta niin, että v-kuvioita tulee yhtä monta kuin taskureiän kohdalla. Virkataan 2 mallikerrosta ja levennetään (= tehdään reunaan kjs + pylväs) sivusauman puolella 2—3 kertaa neljän mallikrs:n välein. Kun etupituus on 26 cm aloitetaan etureunan kavennus niin, että joka toinen korkea krs lopetetaan oikealle viistoon pylvääseen ja joka toinen vasemmalle viistoon pylvääseen. (Viimeinen kjs jätetään kuitenkin pois, ettei reunasta tule polveilevaa. Seuraavan matalan krs:n alkuun tehdään kjs ja ks myös tähän v-kuvioon kuten tavallisesti.) Katso kuvaa. Kun sivupituus on 2 mallikerrosta lyhyempi kuin takakappaleessa, tehdään rintamuotolaskos seuraavasti: matala kerros lopetetaan 5 cm:n päähän sivusaumasta ja lanka katkaistaan. Korkea krs aloitetaan 6 cm:n päästä sivua tekemällä ensin piilosilmukka, ks, puolipylväs, matala mallikuvio ja sitten tavallisesti. Seuraava matala krs. virkataan reunaan asti, mutta korkea kerros aloitetaan matalilla silmukoilla kuten edellinenkin. Tämän jälkeen virkataan reunaan asti, kunnes sivupituus on sama kuin takakappaleessa. Kädentietä varten jätetään sivussa virkkaamatta 5—6 cm ja kavennetaan kädentien puolella 1 s joka krs kunnes kädenteistä laskien viidennellä korkealla krs:lla on 17—18 v-kuviota. Verrataan työtä kaavaan. (Etureunassa kavennetaan koko ajan, kuten mallikuvassa on piirretty, kunnes leveys on 11—12 cm) Kun kädentien korkeus on 13 mallikerrosta, (19 cm) tehdään korkean krs:n alkuun 2 piilosilmukkaa, ks, puolipylväs ja mallivirkkausta. Matala krs lopetetaan krs:n puoliväliin.

Toinen etukappale tehdään samoin, mutta vastakkaiseen suuntaan. Pääntien viisto reuna tehdään seuraavasti: Joka toisen korkean krs:n alussa tehdään kiinteä kjs (= vedetään lanka ensimmäisestä silmukasta ja saman tien koukulla olevan s:n läpi) 2 kjs, pylväs reunan toiseen kiinteään silmukkaan, kjs, lk samasta s:sta vedetään lanka, lk ja se kahden läpi. Jatkuu normaalisti. Etureunassa matalan krs:n loppuun tehdään viimeiseen isoon reikään ks niin, että koukulle jää 2 s ja reunasilmukasta vedetään lanka, lk ja se koukulla olevien 3 s:n läpi. Joka toinen korkea krs alkaa: 3 kjs, lk, reunasilmukasta vedetään lanka, lk, se kahden läpi, lk ja seuraavasta ks:sta vedetään lanka, lk, se kahden läpi, lk, se kolmen läpi, kjs. Jatkuu normaalisti. Seuraava matala kerros virkataan etureunaan asti.

Hiha: Virkataan 47 kjs ja siihen mallivirkkausta. Kolmannella mallikerroksella korkean krs:n aikana levennetään 7 cm:n päässä reunasta 1 p. Viides matala ja korkea krs virkataan vaalealla ja levennetään samassa kohtaa. Jatketaan virkkausta samoin kuin vaalean puseron hihassa. Toinen hiha tehdään samoin mutta vastakkaiseen suuntaan.

Viimeistely: Hihojen ja jakun saumat ommellaan ja hihat istutetaan. Hihan ja taskunsuihin virkataan 4 matalaa kerrosta vaalealla värillä. Jakun helmaan virkataan tummemmalla värillä krs kiinteitä silmukoita, samoin etureunojen ja pääntien ympäri. Etureunoihin virkataan vielä vaalealla värillä 4 krs ensimmäisen krs:n aikana tehdään toiseen etureunaan 4 napinreikää. Kulmapaikassa, josta pääntie alkaa, lisätään joka krs 1 s. Taskunsuut kiinnitetään ja taskun sisäsivuun virkataan 2 mallikerrosta lisää. Taskupussit ommellaan ja kiinnitetään paikoilleen. Hameeseen ommellaan vuori ja vyönauha. Saumat ja reunukset prässätään kevyesti. 4 helmeä päällystetään napeiksi virkkaamalla ja ommellaan paikoilleen.

Laila Kemppinen

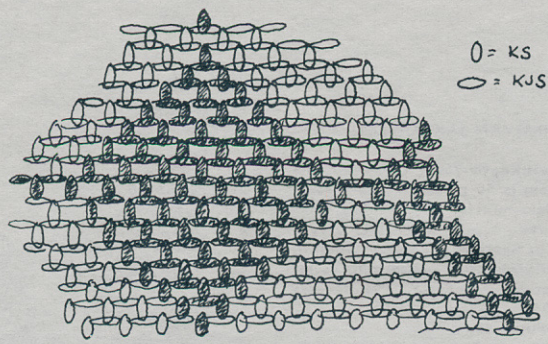

KANSIKUVAN HAME JA PUSERO

Suuruus: 38—40.

Tarvikkeet: 750 g vaaleaa ja 100 g tummaaWestminster Royal lankaa; virkkuukoukku n:o 3; vuorisilkki ja vyönauha hameeseen; 2 nappirengasta.

Mallivirkkaus: Ketjusilmukoita. **I. krs:** Kiinteä silmukka (= ks), ketjusilmukka (= kjs), hypätään yhden silmukan (= s) yli ja tehdään ks. seuraavaan. Toistuu *:sta. Kerros loppuu ks:aan. **2. krs:** (= työn oikea puoli) 3 kjs, lanka koukulle (= lk), ensimmäisestä silmukasta vedetään lanka, * lk ja se kahden s:n läpi, lk, seuraavasta edellisen kerroksen kiinteästä silmukasta vedetään lanka, lk se kahden s:n läpi, lk ja se kolmen s:n läpi, 1 kjs, lk, vedetään lanka samasta silmukasta kuin edellisellä kerralla. Toistuu *:sta. Kerroksen loppuun kjs ja pylväs. — **3. krs:** — (= työn nurja puoli) 1 kjs, ks ensimmäiseen isoon reikään * 1 kjs, ks seuraavaan isoon reikään, Toistuu *:sta. Kerros loppuu ks:aan. 2. ja 3. krs toistuvat ja muodostavat mallikerroksen.

Hame. — Virkataan 132 kjs ja siihen mallivirkkausta 8 krs (= 8 matalaa ja 8 korkeaa krs.) Työn keskellä tehdään kavennus joka 6. krs seuraavasti: Oikealle viiston pylvään jälkeen 1 kjs, lk, samasta s:sta kuin ed. pylväs, vedetään lanka, lk, se kahden s:n läpi. * Lk, seuraavasta ks:sta vedetään lanka, lk ja se kahden läpi. Toistuu *:sta. kerran. Lk ja se kerralla kaikkien neljän silmukan läpi. Kun on virkattu alusta laskien 9 malli -krs, kavennetaan myös molemmissa reunoissa (3 p:n päässä reunasta) samoin joka 6. krs. Kun työn pituus on 44 cm, kavennetaan lisäksi kahdessa kohtaa 9 cm:n etäisyydellä reunoista joka kolmas krs. Mallihameen pituus on 54 cm + reunus. Toinen hameen kaista tehdään samoin tai hieman leveämmäksi tai kapeammaksi riippuen henkilökohtaisista mitoista.

Viimeistely: — Samoin kuin tummassa hameessa, mutta alareunaan virkataan tummalla värillä 2 matalaa krs (kjs-ks), vaalealla värillä 1(mallikerros-raita ja tummalla värillä 4 matalaa krs sekä 1 krs kiinteitä silmukoita vasemmalta oikealle (= takaperoiskerros.)

Puseron takakappale: — Virkataan 106 kjs ja siihen mallivirkkausta 32 cm. Sen jälkeen kavennetaan molemmissa reunoissa joka krs kädentietä varten, kunnes työn leveys on 40 cm. Kun kädentien korkeus on 19 cm, tehdään korkean krs:n alkuun 1 piilosilmukka, ks, puolipylväs ja mallivirkkausta 2,5—3 cm:n päähän toista reunaa, jossa oikealle viiston pylvään jälkeen kjs, lk. vedetään lanka samasta silmukasta kuin viimeksi, lk ja se kahden s:n läpi, lk ja seur. ks:sta vedetään lanka, lk ja viimeisestä ks:sta vedetään lanka. Koukulla olevat 6 s päätetään 2, 3 ja 3. Virkataan matala krs 3 cm:n päähän toisesta reunasta takemällä krs:n loppuun ks:n aloitus (koukulla 2 s), lk ja vedetään lanka kahden s:n päästä ja koukulla olevat 4 s päätetään 2,3. Seuraava krs aloitetaan kjs, ks, puolipylväs ja mallivirkkausta. Virkataan vielä mallikerros kaventaen reunoissa samoin sekä lyhyt mallikerros siten, että olan leveydeksi tulee 11—12 cm ja pääntie muotoutuu kuten kaavakuva osoittaa.

Hiha: — Virkataan 45 kjs. ja siihen mallivirkkausta 2 krs. 7 cm:n päässä oikeasta reunasta lisätään 1 pylväs joka toisella korkealla krs:lla niin, että samaan edellisen krs:n kiinteään silmukkaan tulee kolme pylvästä, joiden välissä on kjs. Lisäyksiä tehdään 7 kertaa. Kun työ on 15 cm. Molemmissa reunoissa lisätään samoin joka 5. korkea krs., kunnes hihan leveys on 33 cm. Kun hihan pituus on 40 cm. tehdään hihan kaari ruutukaavan mukaan joka suurennetaan oikeaan kokoon. 1 ruutu = 5 cm. Toinen hiha tehdään samoin, mutta vastakkaiseen suuntaan.

Puseron etukappale: — Virkataan 112—114 kjs. ja siihen mallivirkkausta. Molemmissa reunoissa lisätään 1 pylväs kahdesti 5 krs:n välein. Kun sivupituus on yhtä krs:ta lyhyempi kuin takakappaleessa, tehdään rintamuotolaskos. Matala krs. lopetetaan n. 4 cm:n päähän toisesta reunasta ja katkaistaan lanka. Seuraava krs. aloitetaan 6 cm:n päästä. Ks., kjs., 2 puolipylvästä ja mallivirkkausta 6 cm:n päähän toisesta reunasta madaltaen viimeiset s:t. Lanka katkaistaan. Matalan krs:n (tehdään reunasta reunaan) jälkeen aloitetaan korkea krs. 2 cm:n päässä reunasta tekemällä aluksi matalia silmukoita, ks, puolipylväs jne, ja toisessa reunassa samoin madalletaan silmukat. Sen jälkeen jatketaan tavallisesti reunoihin asti. Kun sivupituus on sama kuin takakappaleessa, kavennetaan kädenteitä varten kaavan mukaan. Tällä krs:lla aloitetaan kuviovirkkaus. Tehdään vain matalia krs:a. Merkitään työhön vinoneliöiden paikat, yksi keskelle ja muut sen kummallekin puolelle 7 ks:n (= 7ks. + 8 kjs.) päähän toisistaan. Katso mallipiirrosta. Lankaa kuljetetaan höllästi työn nurjalla samoin kuin neuletyötä tehtäessä. Virkkauksessa on kuitenkin vaihdettava väriä seuraavasti: työn nurjalla puolella kiinteää silmukkaa tehtäessä, kun koukulla on 2 s., vaihdetaan väri ja vedetään tumma lanka näiden 2 s:n läpi. Kjs. ja ks. siten, että koukulla on 2 s. Vaihdetaan vaalea väri ja jatketaan sillä. Työn oikealla puolella vaihdetaan väriä tekemällä edellinen kjs. toisella värillä. Vinoruudun puolivälissä tehdään koko tumma krs. reunasta reunaan tummalla värillä (paitsi 2 reunasilmukkaa). Tällöin on vaalea lanka katkaistava, jotta se saadaan työn toiseen reunaan. Vaalean vinoruudun puolivälissä tehdään koko krs. vaalealla, ja silloin on taas tumma lanka katkaistava, että saadaan se työn toiseen reunaan. Kun kolmas tummien neliöiden teko on puolivälissä,jätetään keskimmäisen tumman neliön leveys pääntieksi ja jatketaan kaventaen pääntien reunassa niin, että tumma ruutu tulee oikean malliseksi. Kun sivun kolme vinoruutua (päällekkäin olevat) ovat valmiit, jätetään olan puolella virkkaamatta n. 2 cm ja virkataan 4—5 krs. vaalealla niin, että olka tulee viistoksi ja n. 1 cm kapeammaksi kuin takakappaleen olka. Toinen olka tehdään samoin mutta päinvastaiseen suuntaan.

Viimeistely: — Kuviovirkkauksen langanpäät päätellään. Puseron saumat ommellaan ja hihat istutetaan. Toiseen olkasaumaan jätetään n. 5—6 cm:n halkio. Hihansuihin ja helmaan virkataan ks—krs. sekä toinen krs. kiinteitä silmukoita vasemmalta oikealle. Pääntiehen ja halkioon virkataan krs. kiinteitä silmukoita ja toinen krs. vasemmalta oikealle vaalealla värillä, paitsi etukappaleen ruutujen kohdalle tummalla värillä. Nappirenkaat päällystetään langalla. Toinen ommellaan pääntiehen, johon myös tehdään nappisilmu. Toinen nappi ommellaan hameen halkioon, kun hame on ensin vuorattu ja vyönauha ommeltu paikoilleen. Kuviovirkkauksen langanjuoksut kiinnitetään kevyesti nurjalta. Puku prässätään kevyesti.

Laila Kemppinen

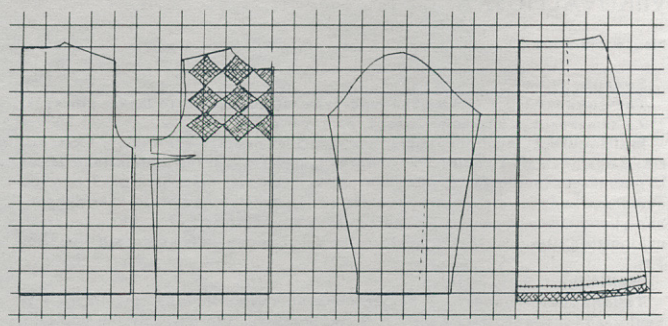

GO-GO LIIVIHAME

Valmistusohjeet sivujen 18—19 liivihameisiin.

Suuruus: 38.

Kankaan menekki: 1,60 m PMK:n 80 cm leveää velvetonia.

Suurennetaan kaavat ruutukaaviosta, joissa 1 ruutu = 5 cm. Tällöin on mukavinta käyttää ruudullista kaavailupaperia, jonka ruudut ovat juuri 5 cm:n suuruiset.

1. Leikataan kappaleet kaavojen mukaan lisäten saumanvarat, sivuihin 2 cm, kaareviin reunoihin 0,5 cm ja pääntienkaitaleen reunoihin 0,5 cm, helmaan 5 cm. Pääntienkaitaleita leikataan kaksi samanmuotoista, nurjalle puolelle tuleva n. 2 mm kapeammaksi. Etu- ja takakappaleen kapeat osat leikataan kaksinkertaisina jatkaen kaitaletta muotokaitaleena sivureunoihin saakka. Ommellaan muotolaskokset ja sivusaumat, huolitellaan ja silitetään. Asetetaan yläosan kappaleet ja sisävarat oikeat puolet vastakkain. Ommellaan n. 0,5 cm: n päästä reunasta. Ohennetaan saumanvarat, käännetään oikein päin ja silitetään. Ommellaan pääntienkaitale pussiin jättäen aukot etu- ja takakappaleen kanssa yhdistämistä varten. Upotetaan takareunaan kaksi silmua keskitakamerkin kohdalle. Käännetään kaitale oikein päin ja silitetään. Yhdistetään kaitale etu- ja takakappaleisiin. Päällystetään kaksi nappia hameen kankaalla ja ommellaan paikoilleen. Helmapäärme taitetaan ylös ja ommellaan käsin. Silitetään hame.

2. Liivihame valmistetaan noudattaen ohjetta n:o 1. Pääntienkaitale leikataan poikkeavan värisestä kankaasta.

3. Liivihameessa on käytetty kolmen värin yhdistelmää. Helmaosaa varten varataan mustaa velvetonia 1,30 cm leveys 80 cm. Yläosan kaitaletta varten keltaista velvetonia n. 35 cm leveys 80 cm. ja pääntienkaitaletta varten oranssia velvetonia n. 30 × 30 cm suuruinen pala. Valmistetaan muuten noudattaen ohjetta n:o 1.

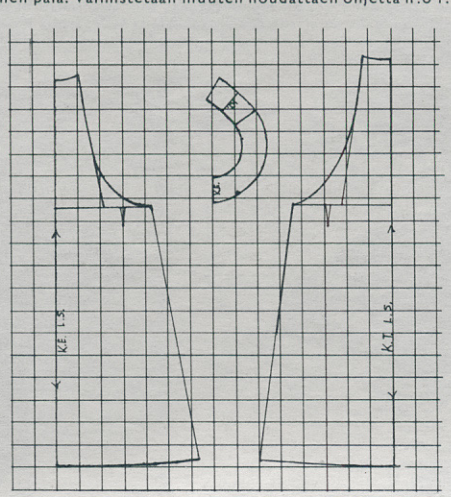

SYKSYN AVAUS SINGERILLÄ

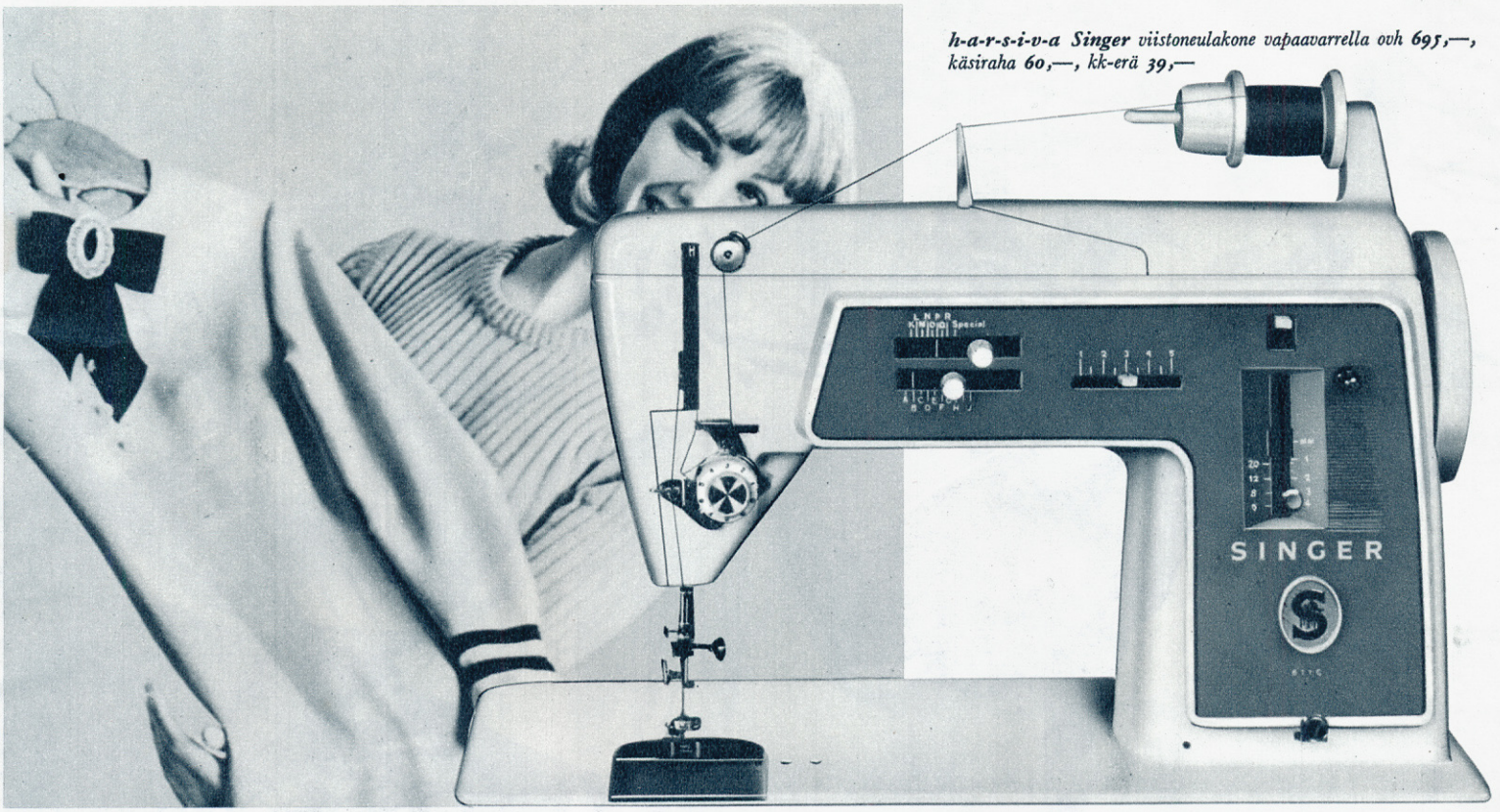

h-a-r-s-i-v-a Singer *viistoneulakone vapaavarrella ovh* **695,—**, *käsiraha* **60,—**, *kk-erä* **39,—**

Uusi pukuni – tätä ei ole muilla

Uusi syysasu kotiin, kouluun, työpaikalle Singerillä. Helppokäyttöinen, säästävä Singer merkitsee enemmän uusia vaatteita, aina muodikkaita, aina yksilöllisiä ja aina hyvinistuvia. Vain Singer harsii yksilankaisella ketjuompeleella. Puku on silloin todella Teille tehty.

SINGER ON KOKO MAAILMAN JA SUOMEN YKKÖSKONE.

Ainutlaatuisen viistoneularakenteen ansiosta ihanteelliset ompeluominaisuudet • yksilankainen ketjuommel purkautuu vaivatta • edessä oleva puola, joka vain pudotetaan paikoilleen • magneettiset pistolevyt • ainaistakuu • turvattu huoltopalvelu • neuvola • edullisimmat hinnat ja maksuehdot.

Siksi SINGER on eniten ostettu

SINGER

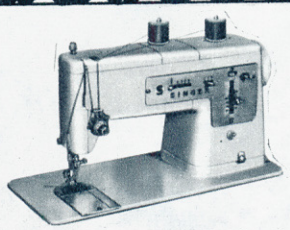

Automaatti-Singer *ovh* **595,—**, *käsiraha* **59,—**, *kk-erä* **33,—**

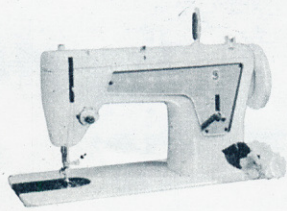

Koriste-siksak-Singer *ovh* **444,—**, *käsiraha* **44,—**, *kk-erä* **24,—**

VOITTAKAA H-A-R-S-I-V-A SINGER Postittakaa kuponki täytettynä 30. 9. mennessä. Juuri Teidän voi olla uusi Singer-kone.

Syksyn
ONNEN
kuponkinne

Singer, Kornetintie 4, Helsinki 37.

1. Minulla ei ole ompelukonetta ☐
   on suoraommelkone ☐
   siksak-automaattikone ☐.
2. Haluan vaihtaa koneeni uuteen ☐.
3. Haluan ilmaisen kone-esittelyn kotiini ☐.

.....
nimi

.....
osoite

.....
puh.

Kuponkien on oltava perillä arvonnassa 30. 9. Voittajan nimi lokakuun ilmoituksessa Muotisorjassa.

TUOKSU ON PYÖREÄ, VAALEANPUNAINEN

silloin kun mikään sen osista ei ylitä toista, vaan sulautuu yhteen ikinaiselliseksi, kiehtovaksi kokonaisuudeksi.
Useimmathan me olemme naisellisia, romanttisia, vuosien vieriessä lempeän äidillisiä. Meille tuoksu on runo, kasteinen ruusu, kauan kaivattu, täyttynyt haave.
Joidenkin parfyymien jälkeen on merkitty niiden käyttäjiäkin.

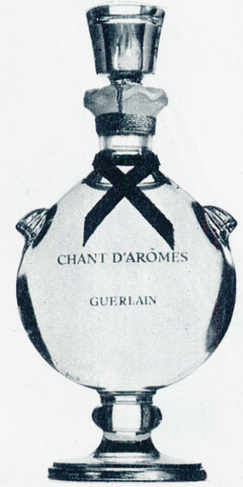

TUOKSU ON JUHLAA

Madame Rochas
Rochas

Teatteri-iltaan illallisineen. Viehättävän, ihaillun naisen tuoksu.

Arpege
Lanvin

Raikas ja kevyt parfyymi kuulaalle, pohjoismaalaiselle naistyypille.

Capricci
Ricci

Ilta- ja päiväkäyttöön sopiva puhdas tuoksu uuden puvun täydennykseksi. Pirkko Mannola.

Chant D'aromes
Guerlain

Huumaava kukkakimppu oopperatanssiaisiin. Gardeniaa, ruusua, kuusamaa, jasmiinia.

Je revians
Worth

Ainoa sininen parfyymi. Tunteelliselle ja hyväilynhaluiselle. Diana Dors.

Femme
Rochas

Lempeälle, iloiselle naiselle. Laila Kinnunen.

Antilope
Weil

Raikas yleishajuvesi itsenäiselle, nykyaikaiselle naiselle.

Intimite
Revlon

Täyteläinen ja ylellinen. Satu Östring.

Detchema
Revillon

Kun miehenne tuo päivällisvieraita. Kevyt ja naisellinen.

Fleurs de Rocaille
Caron

Ensitapaaminen hänen vanhempiensa kanssa. Hienostunut kukkaistuoksu.

Midnight
Dorothy Gray

Juhannusyön romantiikkaa.

Memoire Cherie
Arden

Pariisittaren salainen ase. Voimakkaasti ranskalaissävyinen parfyymi, josta myös ympäristönne pitää.

•

Hempeä tanssiaisunelma vaaleanpunaista sifonkia. Empirelinjaisen miehustan peittävät isot kukat, hame pliseerattu. (Ma Boutique)

TEKSTI: MARJATTA SORAS • KUVAT: KRISTIAN RUNEBERG

TUOKSU ON VIETTELEVÄ, SENSUELLI, EKSOOTTINEN

Onko ihonne tumma, oliivinvärinen? Pukeudutteko mieluiten dramaattiseen mustaan tai häikäiseviin paljetteihin? Tuntuuko teistä ja ympäristöstänne siltä, että olette kohtalokas, lumoava nainen?

Jolie Madame
Balmain

Hääpäiväksi.

Magie
Lancome

Viettelevä, lämpimän naisellinen parfyymi coctailkutsuille.

Shalimar
Guerlain

Itämaisen makea, kiihottava. Kuherruskuukauden hunajainen maku. Elisabet Taylor.

Sortilege
Le Galion

Salaperäinen, eksoottinen. Olette itämainen prinsessa. Tänä yönä sheikki ryöstää teidät.

PULLOKUVAT: ANTTI TASKINEN

TUOKSUT ON LUOTU KUNINGATTARILLE

ja suurmaailman juhlituille kaunottarille. Joy Englannin Elisabethille, Ode Crace Kellyn hääpäiväksi, Kalispera Kreikan kuningatar Sophialle ja L'Interdit Audrey Hepburnille. Oletteko tekin lady, etäinen, hienostunut, viileä?

Mitsouko
Guerlain

Raskas, tenhoava tuoksu eroottiselle, kypsälle naiselle. Jeanne Moreau.

Chanel n:o 5
Chanel

Ylellinen, suosittu, naisellinen. Marilyn Monroe nukkui yllään pelkästään Chanel viitosta.

Chanel n:o 22
Chanel

Makea, vaniljantuoksuinen.

Amour - Amour
Patou

Ehkä hän vihdoinkin kosii teitä tänä iltana.

Shocking
Shiaparelli

Tehokas kuin isku palleaan.

Maja
Myrurgia

Espanjalaisen dramaattinen sensuelli, täyteläiselle ja tummalle kaunottarelle.

Hypnotique
Max Factor

Raskas, täyteläinen.

Joy
Patou

Maailman kallein hajuvesi. Taina Elg.

Ode
Guerlain

Ylellinen, nuorekas, aistillinen. Tätä hajuvettä käyttävät Crace Kellyn lisäksi Jean Seberg ja Annette Vadim sekä useimmat James Bond kirjojen sankarittarista.

Vol de nuit
Guerlain

Talven ja turkiksien hajuvesi. Jeanne Moreau.

L'Interdit
Givenchy

Pisara tummaverisen naisen niskakuoppaan ennen suurta iltaa. Pikantti, ylellinen ja kestävä maustevoittoinen tuoksu.

Le Dix
Balenciaga

Diplomaattikutsuille. Etäinen, hillitty ja hienostunut, suuren tyylin klassillinen parfyymi.

Kalispera
Dosses

Teeruusua, kuusamaa, metsäntuoksuja. Konserttiin ja lounaalle. Teija Sopanen.

Cuir de Russie
Chanel

Yksilöllinen. Puun ja nahkan tuoksua tummalle ja urheilevalle.

Quadrille
Balenciaga

Kuivahko partyymi, joka tuo mieleen puun ja sammaleen. Kiehtova, itsepäinen, oikukas.

●

Suureen galailtaan on tummaa kaunotar pukeutunut hennonvihreään, helmin ja läpinäkyvin suomumaisin paljetein kirjottuun kapealinjaiseen iltapukuun. (Diorina)

Le De
Givenchy

Metsäorvokkia ja syklaamia. Eräs niistä harvoista, joiden tuoksu säilyy iholla muuttumattomana.

Brumes
Le Galion

Taidenayttelyn avajaisiin. Kirpeä yhdistelmä mausteita ja erilaisia kukkaistuoksuja.

Valkoinen iltapuku on kapealinjainen ja kokonaan pienten, kankaasta kohoavien kukkien peittämä. (Diorina)

TUOKSU ON VIHREÄ

täynnä saniaista, kuusamaa, metsän vehreyttä, aamutuulta. Se sopii teille, jos olette nuori tai urheilutyyppinen. Ensitanssiaiset juhlistaa kevyt, unelmoiva kukkaistuoksu.

Veikeä, leveälahkeinen pyjama iloisten kotihippojen nuorelle emännälle. (Ma Boutique)

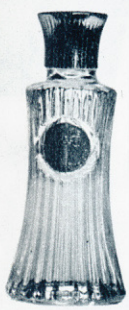

Envol
Lancome

Sukupäivälliset sunnuntai-iltapäivällä.

Apple Blossom
Rubinstein

Omenankukkaa ja onnen odotusta.

Blue Grass
Arden

Lumotulle, sinisilmäiselle metsänneidolle.

Chantilly
Houbigant

Hangon Regattaan.

Ma Griffe
Carven

Päivä- ja iltakäyttöön reippaalle ja temperamenttiselle.

Presence
Houbigant

Diskoteekkiin jasmiinia ja bulgarian ruusua.

7
Pierre Robert

Osakunnan vuosijuhliin.

Diorissimo
Dior

Kimppu ensimmäisiä kevätkukkia iloiselle ja nuorelle.

Calèche
Hermes

Pisara naisellisuutta lyhythelmaiselle.

Quelques Fleurs
Houbigant

Klassillinen, ilmava kukkaistuoksu.

Lily of the Valley
Le Galion

Kieloa vaaleaverikölle.

Scandal
Lanvin

Nimestään huolimatta nykyaikaiselle tytölle sopiva nahkan ja santelipuuntuoksuinen parfyymi.

MUOTISORJAN

SUURI MATKAKILPAILU RATKAISTU

1. palkinto. Suomen Matkatoimiston loisteliaan Aurinkomatkan Espanjaan voitti **Kaija Salo**, Paimio

2. palkinto. Kaksi vapaavalintaista Aeron lentomatkaa kotimaan reiteillä voitti **Sirkka Liisa Aholainen,** Härmälä

3.—8. palkinto. Kätevän Ricoh Auto Shot-automaatti kameran onnelliset voittajat ovat:
Maria Meskanen, Helsinki; **Liisa Sundell,** Pori; **Irja Javanainen,** Kotka; **Raija Pirkkalainen,** Ylöjärvi; **Ritva Kylänpää,** Kyrö; **Lilian Vaarna,** Turku.

Onnittelemme tämänkertaisia onnettaren suosikkeja ja kiitämme lukijoitamme kiinnostuksesta. Mutta teitä varten, joita onni ei suosinut, on seuraavassa numerossamme todellinen kilpailu. **Voitte voittaa KULTAA JA JALOKIVIÄ.** Siis seuraavassa Muotisorjan numerossa kilpaillaan.

Suurta kiinnostusta lukijoiden keskuudessa herättänyt matkakilpailumme ratkaistiin Helsingissä kesän alussa ja onnelliset voittajat saivat ajoissa tietää palkinnoistaan. Määräaikaan mennessä 15. 6. 66 saapui toimitukseemme useita tuhansia kilpailuvastauksia. Oikeat nukkien kotimaat olivat: JAPANI, NEUVOSTOLIITTO, SAKSA, ENGLANTI, SKOTLANTI.
Kilpailu oli osoittautunut helpoksi, koska suurin osa oli oikeita vastauksia.
Jännittävä kilpailu ratkaistiin Kuvalehtitalossa viranomaisen nostaessa voittajakupongit. Tilaisuudessa olivat läsnä vasemmalta oikealle: varatoimitusjohtaja Lauri Jäntti, päätoimittaja Sirkka Vesa-Kantele, poliisimestari Edvard Urja ja äärimmäisenä Sorja-kaavojen myyntipäällikkö Olli Valli.

PARIS

Parfums WEIL

ANTILOPE

ON KEVYT JA KESTÄVÄ PARFYYMI NAISELLE, JOKA ELÄMÄNILON, RIEMUN JA ONNEN ILMAISEE **VAUHDIKKAANA VIEHKEYTENÄ...** ANTILOPE PYSYY VAUHDISSA MUKANA.

Norjalainen ESS — urheilupaitoihin

HELKA-villalanka kotikudonnaisiin

FIDELA SPORT

FIDELA SPORT tunnettu huopalanka

Liljeroosin mattolangat.

Tässä neljä valttia lankapelissä.
Welcomme-Moron käsityölangat jokerina.
Lisäksi kaikkia muita kotiteollisuuden käyttölankoja.

Käykää tutustumassa — kaikille löytyy sopivaa.

Tukkumies Oy

Satamakatu 5, Helsinki 16. Puh. 629 773 & 63 30 41

YKSILÖLLISTÄ SÄVYÄ PUKUIHINNE

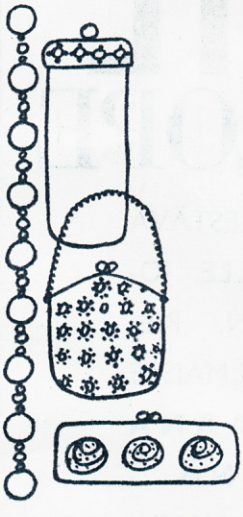

valmistamalla omin käsin
korut
korukirjailut
nahkasomisteet ja
-asusteet

Korutarvikkeita: lasihelmiä, muovihelmiä, puuhelmiä, korulukkoja, korupohjia, mansettinappi-mekanismeja.

Käsinenahkaa: käsineisiin, laukkuihin, myssyihin, vöihin, solmioihin, nappeihin, ym. Laaja värivalikoima

Laukkujen ja kassien valmistamiseen niintä, keinoniintä, muovikalvoja, kassinsankoja ja kukkaronkehyksiä.

Askartelukeskus Oy

Helsinki, Mikonkatu 8. Puh. 61 956

KUUKUNEN

Neuleohje sivun 28 jakkuun ja hameeseen

Suuruus: 38—40.

Tarvikkeet: 350 g hameeseen ja jakkuun 500 g Novita-Talous tai Rondo-Hertta tai — Dylan-Toive lankaa, puikot n:o 3 ,8pientä nappia. 1,20 m vuorikangasta. 20 cm pitkä vetoketju. 1 hakanen.

Mallineuleet: Helmineule: * 1 o., 1 n. * kaikki kerrokset neulotaan samoin mutta seuraavilla kerroksilla neulotaan aina nurjat silmukat oikein ja päinvastoin. Sileä neule nurin: 1 krs. oikein, 1 krs. nurin. Työn nurja puoli tulee oikeaksi puoleksi.

Mallitilkku: 28 s. puikoilla n:o 3 = 10 cm.

HAME

Takakappale: Luodaan 154 s. ja neulotaan sileää neuletta nurin kaventaen kummassakin reunassa 10 × 1 s. joka neljännellä cm:llä, sitten 7 × 1 s. joka toisella cm:llä. Kun työ on 54 cm, neulotaan oikeasta reunasta lähtien 12 s. Neulotaan takaisin, sitten neulotaan 24 s. Neulotaan takaisin, neulotaan 35 s. Neulotaan takaisin. Jätetään odottamaan nämä 35 s. ja keskustan 50 s. Neulotaan samoin vasemman reunan 35 silmukalla. Sitten otetaan työhön kaikki 120 s. ja neulotaan helmineuletta kaventaen kummassakin reunassa 2 × 1 s. joka toisella cm:llä ja muodostetaan seuraavat sisäänotot: lähtien oikealta, neulotaan 15 s. (tai 16 s.), sitten neulotaan 3 s. yht. nurin, jottei mallineule sekaannu. Neulotaan 12 s. (tai 13 s. kumpi sopii mallineuleeseen) ja neulotaan uudelleen 3 s. yht. nurin. Neulotaan 2 samanlaista muotolaskosta yhtä kauaksi vasammasta reunasta. Tällöin on kaikkiaan 4 muotolaskosta ja näiden kohdilla kavannetaan kaikkiaan 3 × 2 s. Sitten on jäljellä 92 s. Kun helmineule on 4 cm, päätetään kaikki silmukat.

Etukappale: Luodaan 161 s. ja neulotaan samoin kuin takakappale. Helmineuleinen kaarroke on pyöristetty, joten kun työ on 51 cm seuraavasti: neulotaan 31 keskimmäistä silmukkaa helmineuletta, sitten neulotaan joka toisella kerroksella näiden 31 silmukan kummallakin puolella 2 × 8 s., 2 × 6 s., 2 × 5., 3 × 4 s. lisää helmineuletta. Samanaikaisesti neulotaan samat muotolaskokset kuin takakappaleella. Kun kaarroke-osan pyöristys on neulottu, neulotaan edelleen helmineuletta niin, että saadaan 4 cm helmineuletta kaikkiaan. Sitten päätetään kaikki silmukat.

Viimeistely: Silitetään kappaleet kevyesti kostean vaatteen läpi nurjalta. Ommellaan hameeseen vuori ja ommellaan siihen ylös muotolaskokset, jotka vastaavat taka- ja etukappaleen kavennuksia. Ommellaan sivusaumat ja jätetään vasemmalle sivulle 20 cm pitkä halkio. Ommellaan vuori hameen yläreunaan. Ommellaan vetoketju. Ommellaan hameen helmaan käänne niin, että hameesta tulee halutun mittainen ja ommellaan vuori hiukan lyhyemmäksi.

JAKKU

Takakappale: Luodaan 115 s. ja neulotaan 5 cm helmineuletta, sitten neulotaan helmineuletta ainoastaan keskustan 17 silmukalla ja muilla silmukoilla sileää neuletta nurin, ensimmäisellä kerroksella neulotaan 5 lisäystä tasavälein näillä kummankin reunan sileäneuleisilla silmukoilla. Puikolla on nyt 125 s. Neulotaan, kunnes työ on 33 cm, päätetään kummassakin reunassa kädentietä varten 1 × 3 s., 3 × 2 s. ja 1 × 1 s. joka toisella kerroksella ja jatketaan suoraan. Kun työ on 45 cm, neulotaan kaarroke ja neulotaan tällöin kaikilla silmukoilla helmineuletta, ensimmäisellä kerroksella neulotaan tasavälein 4 kavennusta kummankin puolen keskustan silmukoita. Nyt on puikolla 97 s. Neulotaan suoraan, kunnes työ on 51 cm ja nyt päätetään kummallakin olalla 7 × 4 s. ja 1 × 5 s. joka toisella kerroksella. Kun työ on 53 cm, päätetään pääntietä varten keskimmäiset 17 s. ja sitten vielä kummassakin reunassa 1 × 4 s. ja 1 × 3 s. joka toisella kerroksella.

Vasen etukappale: Luodaan 72 s. ja neulotaan 5 cm helmineuletta ja sitten aloitetaan mallineule seuraavasti: neulotaan 34 ensimmäistä s. sileää neuletta nurin ja neuloen ensimmäisellä karroksella tasavälein 5 lisäystä, sitten neulotaan 9 o., 2 n. ja 27 viimeistä silmukkaa helmineuletta. Koska helmineule edistyy hitaammin kuin sileä neule nurin, täytyy 27 helmineuleista silmukkaa neuloa joka kolmannella cm:llä (12 krs.) yksin edestakaisin, jotta tästä osasta tulisi yhtä korkea. Kun 9 oikealla silmukalla on neulottu normaalisti 4 krs., neulotaan seuraavasti: neulotaan 3 s., siirretään seuraavat 3 s. apupuikolle työn taakse, neulotaan viimeiset 3 s., sitten apupuikon silmukat. Kun on neulottu taas 4 krs. normaalisti neulotaan seuraavasti näillä samoilla silmukoilla: siirretään ensimmäiset 3 s. apupuikolle työn taakse, neulotaan seuraavat 3 s., sitten neulotaan apupuikon silmukat ja lopuksi viimeiset 3 s. Kun on neulottu taas 4 krs. neulotaan seuraavasti: siirretään ensimmäiset 3 s. apupuikoille työn eteen, neulotaan seuraavat 3 s., sitten apupuikon silmukat ja lopuksi viimeiset 3 s. Neulotaan 4 krs., sitten neulotaan seuraavasti: 3 s., siirretään seuraavat silmukat apupuikolle työn eteen, neulotaan 3 viimeistä silmukkaa, sitten apupuikon silmukat. Neulotaan 4 krs. ja sitten toistetaan taas alusta. Kun työ on 33 cm, päätetään oikeassa reunassa kädentietä varten 1 × 4 s., 3 × 2 s., 1 × 1 s. joka toisella kerroksella. Kun työ on 45 cm, aloitetaan kaarroke ja neulotaan kaikilla silmukoilla helmineuletta kaventaen 4 s. sileäneuleisessa osassa. Puikolla on nyt 62 s. Kun työ on 49 cm, päätetään vasemmassa reunassa pääntietä varten 21 s., 1 × 3 s., 2 s., 4 × 1 s. joka toisella kerroksella. Kun työ on 51 cm, päätetään olkaa varten oikeasta reunasta lähtien 7 × 4 s. ja 5 s. joka toisella kerroksella.

Oikea etukappale: Neulotaan samoin kuin vasen etukappale, kuitenkin kädentien ja olan silmukat päätetään vasemmasta reunasta. Lisäksi virkataan napinlävet, ensimmäinen kun on virkattu 2 cm alkaen oikeasta reunasta (siis 27 silmukan helmineuleraidassa), neulotaan 3 s., päätetään 3 s., neulotaan 17 s., päätetään 3 s. ja neulotaan kerroksen loppuun. Seuraavalla kerroksella luodaan uudet silmukat päätettyjen tilalle. Neulotaan seuraavat napinlävet, kun työ on 14 cm, kun se on 26 cm ja kun se on 38 cm.

Hihat: Luodaan 50 s. ja neulotaan 5 cm helmineuletta sitten sileää neuletta nurin lisäten kummassakin reunassa 1 × 2 s. saumanvaroiksi. ja ensimmäisellä kerroksella tasavälein 4 lisäystä. Puikolla on nyt 58 s. Lisätään kummassakin reunassa 14 × 1 s. joka kolmannella cm:llä. Kun työ on 43 cm, päätetään hihanpyöriötä varten kummassakin reunassa 1 × 3 s., 4 × 2 s., 20 × 1 s. 2 × 2 s. joka toisella kerroksella ja päätetään jäljellä olevat 16 s. yhdellä kertaa. Neulotaan toinen hiha samoin.

Kaulus: Luodaan 87 s. ja neulotaan helmineuletta suoraan, Kun työ on 5,5 cm, siirretään kummastakin reunasta odottamaan 4 × 8 s. joka toisella kerroksella ja neulotaan sitten 1 krs. vielä kaikilla silmukoilla. Päätetään silmukat yhdellä kertaa.

Viimeistely: Ommellaan olka- ja sivusaumat. Ommellaan hihojen saumat ja istutetaan hihat. Ommellaan kaulus pääntiehen, jätetään etureunasta 10 cm kummallakin puolella vapaaksi. Ommellaan napit.

PIKKUROUSKU

• Neuleohje sivun 29 irlantilaistyyliseen mekkoon

Suuruus: 38.

Tarvikkeet: 700 g Novita-Mimosa tai Rondo-Hertta tai Westminster Royal lankaa, puikot n:o 2,5. Virkkuukoukku n:o 2,5.

Mallineuleet: Sileä neule: 1 krs. oikein, 1 krs. nurin. Joustinneule: 1 o., 1 n. Irlantilainen mallineule selitetty itse puvun ohjeessa.

Mallitilkku: Venyttämättä kevyesti nurjalta kostean vaatteen läpi silitettynä 31 s. sileää neuletta puikoilla n:o 2,5 = 10 cm. Mikäli haluatte neuloa tämän puvun suuremmaksi muuttakaa helmineuleisten sivusilmukoiden lukumäärää, mutta älkää muuttako varsinaista mallineuletta.

Etukappale: Luodaan 196 s. ja neulotaan sileää neuletta ja kavennetaan kummassakin sivussa 5 × 1 s. kolmen cm:n välein, 13 × 1 s. 2 cm:n välein ja 13 × 1 s. 1 cm:n välein. Kun työ on 56 cm, aloitetaan irlantilainen mallineule seuraavasti: 1 o., 1 n., 1 o., 1 n., 1 o., 1 n., 1 o., 1 n., 1 o., 1 n., 6 o. näillä silmukoilla neulotaan kaksi kavennusta, 1 n., 6 o., näillä silmukoilla neulotaan 2 kavennusta, 1 n., 1 o., 1 n., 2 o., 6 n., 2 o., 1 n., 1 o., 1 n., 6 o., näillä silmukoilla neulotaan 2 kavennusta, 1 n., 6 o., näillä silmukoilla neulotaan 2 kavennusta, 1 n., 1 o., 12 n., 1 o., 1 n., 6 o., näillä silmukoilla neulotaan 2 kavennusta, 1 n., 6 o., näillä silmukoilla neulotaan 2 kavennusta, 1 n., 1 o., 1 n., 2 o., 6 n., 2 o., 1 n., 1 o., 1 n., 6 o., näillä silmukoilla neulotaan 2 kavennusta, 1 n., 6 o. näillä silmukoilla neulotaan 2 kavennusta, 1 n., 1 o., 1 n., 1 o., 1 n., 1 o., 1 n., 1 o., 1 n., 1 o. Nyt on siis 120 s. Ensimmäiset 7 s. neulotaan koko ajan helmineuletta ts. seuraavalla kerroksella neulotaan samoin mutta silmukoiden järjestys päinvastainen. Kuuden silmukan ryhmät muodostavat 2 palmikkoa, joiden välissä on 1 nurja silmukka. Ristitään palmikkosilmukat joka kahdeksannella kerroksella, lukuunottamatta ensimmäistä kertaa, jolloin ne on ristitty kuudennella kerroksella. Kahden palmikon kummallakin puolella on 1 nurja ja 1 oikea silmukka. Ryhmissä, joissa 1 n., 2 o., 6 n., 2 o., 1 n. neulotaan neliöt seuraavasti: joka toisella kerroksella siirretään 2 oikeaa silmukkaa yhdellä silmukalla, oikeat silmukat siirretään tällöin apupuikolle samoin kuin palmikon kierrossa. Sitten, kun on rinnakkain 2 × 2 s. eli 4 oikeaa silmukkaa ristitään nämä silmukat niin, että oikealta tulevat silmukat kulkevat vasemmalta tulevien silmukoiden alitse. Sen jälkeen nämä 2 × 2 oikeaa silmukkaa taas loittonevat toisistaan, kunnes ne ovat samassa asemassa kuin alussa 1 nurjan silmukan päässä oikeasta silmukasta, joka rajoittaa palmikoita. Keskiryhmässä, jossa on 12 n. neulotaan 'palloneuletta' seuraavasti: työn nurjalla puolella: * 1 o., sitten neulotaan 3 s. seuraavasta silmukasta (= 1 o., 1 n., 1 o.) *, toistetaan *:stä, kunnes on jäljellä 2 o. silmukkaa, jotka neulotaan tavallisesti. Sitten seuraavalla kerroksella työn oikealla puolella neulotaan kaikki 22 s. nurin. Seuraavalla kerroksella suljetaan pallot seuraavasti: neulotaan aina 3 n. yht. niillä silmukoilla, jotka neulottiin yhdestä silmukasta, ja jotta saadaan muodostumaan uudet pallot edellisten väliin neulotaan 3 s. oikeasta silmukasta. Tällä kertaa, kun mallineule on neulottu, jää jäljelle vain 1 o. s. Toistetaan näitä kahta viimeistä kerrosta. Kun irlantilaisneule on 22 cm, muuttuu neule vain palloneuleen osuudelta, jossa nyt neulotaan 4 s. samasta silmukasta kolmen sijasta: 1 o., 1 n., 1 o., 1 n. Kun työ on 57 cm, kavennetaan kummassakin reunassa 3 × 1 s. 1 cm:n välein, sitten kun työ on 64 cm, lisätään kummassakin reunassa 9 × 1 s. joka toisella cm:llä. Kun työ on 82 cm, päätetään kummassakin reunassa kädentietä varten 1 × 4 s., 3 × 2 s. ja 2 × 1 s. joka toisella kerroksella. Kun työ on 92 cm, päätetään pääntietä varten kaikki silmukat, jotka kuuluvat palloneuleeseen samoin kuin oikea ja nurja silmukka kummallakin reunalla, sitten päätetään pääntien reunassa vielä 2 × 3 s. joka toisella kerroksella (palmikon silmukat). Kun työ on 97 cm, päätetään kummallakin olalla 8 × 5 s. joka toisella kerroksella kädentieltä lähtien.

Takakappale: Neulotaan samoin kuin etukappale. Kun työ on 91 cm, jaetaan työ keskeltä puoliksi takahalkion neulomista varten. Kun työ on 97 cm, päätetään pääntietä varten palloneuleen silmukat sekä oikea ja nurja silmukka, sitten vielä 2 × 3 s. joka toisella kerroksella.

Hihat: Luodaan 52 s. ja neulotaan 4,5 cm joustinneuletta ja sitten neulotaan irlantilaisneuletta seuraavasti: lisätään kummassakin reunassa 2 s. saumanvaraa varten ja neulotaan: 1 n., 1 o., 1 n., 1 o., 1 n., 1 o., 1 n., 3 o., neuloen 2 lisäystä näillä silmukoilla, 1 n., 3 o. neuloen 1 lisäyksen näillä silmukoilla, 1 n., 6 o., neuloen 2 lisäystä näillä silmukoilla, 1 n., 6 o., neuloen 2 lisäystä näillä silmukoilla, 12 n., 6 o., neuloen 2 lisäystä näillä silmukoilla, 1 n., 6 o. neuloen 2 lisäystä näillä silmukoilla, 1 n., 3 o., neuloen 1 lisäyksen näillä silmukoilla, 1 n., 3 o., neuloen 2 lisäystä näillä silmukoilla, 1 n., 1 o., 1 n., 1 o., 1 n., sitten 1 o. ja 1 n. reunaan lisätyillä silmukoilla.

Nyt on puikolla 68 s. Keskimmäisillä 12 silmukalla neulotaan palloneuletta samoin kuin etu- ja takakappaleella. 6 oikean silmukan ryhmät muodostavat palmikot, jotka kierretään joka kahdeksannella kerroksella. Ensimmäisen kerran neulotaan palmikonkierto kahdeksannella kerroksella. 3 oikean silmukan ryhmät, jotka erottaa toisistaan nurja silmukka muodostavat myös palmikon joka ristitään joka 12. kerroksella, jolloin vasemman puolen 3 oikeaa silmukkaa viedään nurjan silmukan ja oikean puolen 3 oikean silmukan yli. 6 s., jotka ovat kummassakin reunassa neulotaan helmineuletta ja palmikon viereinen silmukka on nurja silmukka. Neulotaan edelleen näin lisäten, kummassakin reunassa 12 × 1 s. joka kolmannella cm:llä, nämä lisätyt silmukat neulotaan helmineuletta. Kun työ on 42 cm, päätetään hihanpyöriötä varten kummassakin reunassa 1 × 3 s., 4 × 2 s., 23 × 1 s., 3 × 2 s. joka toisella kerroksella. Nyt on jäljellä vain pallosilmukat, jotka päätetään yhdellä kertaa. Toinen hiha neulotaan samoin.

Viimeistely: Silitetään kappaleet kevyesti kostean vaatteen läpi nurjalta. Ommellaan olka- ja sivusaumat. Ommellaan hihojen saumat ja istutetaan ne. Pääntiehen ja takakappaleen pikku halkioon virkataan 1 krs. kiinteitä silmukoita, ja sitten yksinomaan pääntiehen seuraavasti: * 1 kiinteä silmukka, 5 ketjus hypätään 3 edellisen kerroksen kiinteän silmukan yli *, toistetaan *:stä *:een.. Virkataan silmu halkion vasemmalle reunalle ja oikealle reunalle pieni nappi. Ommellaan helmaan päärme.

Nyt juuri on sopiva aika ryhtyä hoitamaan kesäauringon kuivattamaa ihoa. **Lancomen** Absolue on ihanteellinen yövoide, jota voidaan käyttää myös aamuisin yliherkälle tai veltolle iholle. Se sopii kaikille ihotyypeille ja pystyy imeytymään sisälle ihosoluun antaen iholle uutta voimaa, uudistaen sen ja poistaen rypyt. Galatee on samoin Lancomen valmistama uusi syvävaikutteinen, kosteuspitoinen ja ihon PH arvon säilyttävä puhdistusemulssi. Kuvassa näkyvän muovisen Galatee purkin hinta 14:50, lasisen 24:50. Absolue tuubi 32:—.

Kuvassa näkyvä siro kaksoishuulipuikkopakkaus edustaa englantilaista kosmetiikkaa **Yardleyn** Glossy Look'ia. Toinen puikoista antaa huulille kosteaa kiiltoa ja toinen taas helmiäishohtoista kimallusta. Jännittävän, kalpean vaikutelman aikaansaamiseksi niitä voi käyttää yksinäänkin tai sitten kosteuttavana pohjana huulipunan alla. Pakkauksen hinta 4:90.

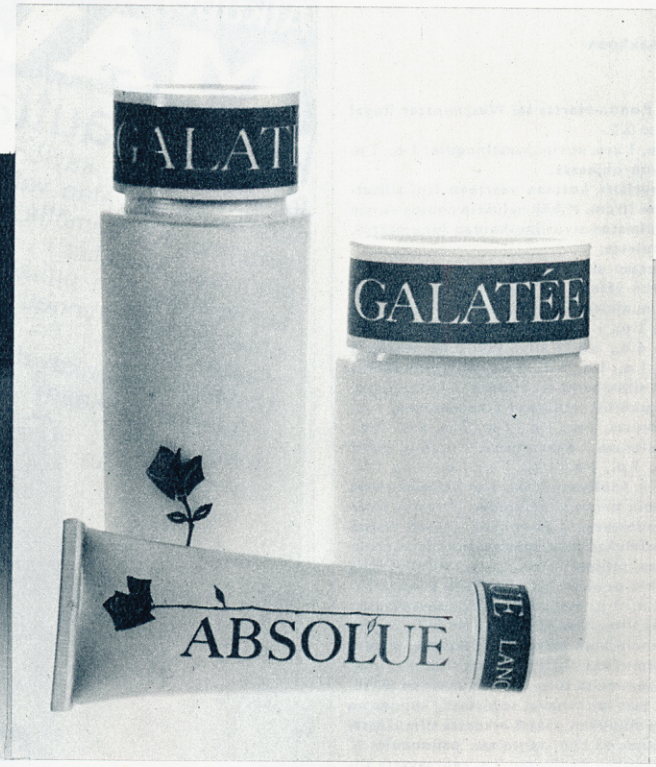

Nyt tanssimme diskoteekissa ja ehostamme itsemme sen mukaisesti. **Max Factorin** Discotheque värit ovat vaaleita ja helmiäishohtoisia. Tint of Pink, Crushed Coral ja Cocoa Frost korostavat ruskettuneen ihon kauneutta huulilla ja sormenpäissä. Mahdollisimman vaaleiden kulmakarvojen alle sivellään voidemaista helmiäishohtoista luomiväriä Eyeshadow Stick'iä (Cream Beige) ja illalla Eyeshadow Compact'ia, väri Platinium Frost ja hinta 5:20.

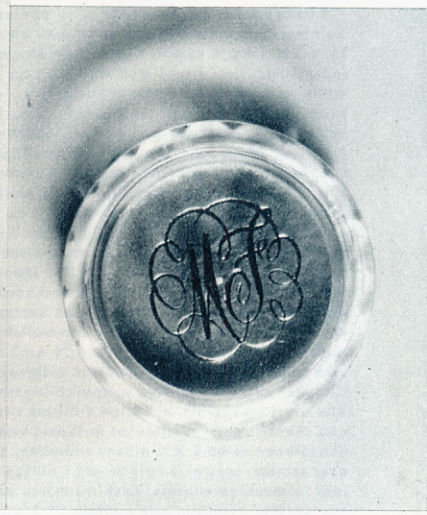

KAUNIS TÄNÄÄN

Joskus tuntuu siltä, kuin kaikki käyttämämme hienot parfyymit menisivät hukkaan, ylimäisenä leijailee kuitenkin voimakkaana hiuslakan ja deodorantin tuoksu. Monet varmaan tervehtivät ilolla **Helena Rubinsteinin** tuottamaa kokonaan hajutonta Hair Spray'tä (6:50) ja Roll dry deodoranttia (5:80), eri asia sitten on, milloin kampaajat siirtyvät hajuttoman hiuslakan käyttöön.

Uusin **Helena Rubinsteinin** kasvovesi Skin Dew Freshener and Toner on kaikille ihotyypeille sopiva ihoa virkistävä, kosteuttava ja samalla puhdistava uutuus. Se antaa raikkauden tunteen, antaa iholle kosteustasapainon ja herättää ihon toimimaan. Käytetään aamuin-illoin ihon puhdistuksen jälkeen. Hinta 10:—.

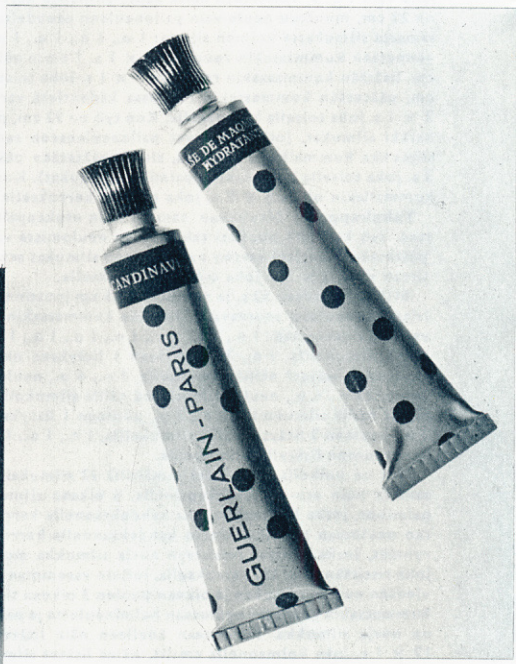

Guerlain, joka tähän asti on maassamme tunnettu etupäässä eksoottissävyisistä parfyymeistaan, ilahduttaa nyt Suomen naisia tuottamalla maahan joukon make-up ja ihonhoitovalmisteita. Base de maquillage hydratante on kosteuspitoinen alusvoide (12:50). Sitä hieman rasvaisempi päivävoide on Creme de jour naturelle (17:—). Päivävoiteen päälle voi sivellä värillistä, mattapintaista make-up voidetta Mat Film'iä (16:50), Masque Beate d'un soir (28:—) taas on ihoa virkistävä ja ravitseva kasvonaamio.

NEVEDA-lanka
kaikkiin neule - ja
virkkaustöihinne.
Käytettävissänne
runsas valikoima värejä
ja laatuja. Tutustukaa
kauppiaanne luona NEVEDA-
neuleohjelehtisiin.
Myös itse suunnittelemanne
neuleet ja virkkaustyöt
onnistuvat parhaiten
käyttäessänne
hollantilaisia
NEVEDA-lankoja.
Värit ja laatu voittamattomat
- takeena maailmankuulu
NEVEDA-merkki.

Neveda

1. **1. krs.** (menevä kerros).

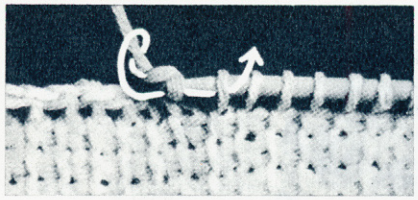

2. **2. krs.** (palaava kerros)

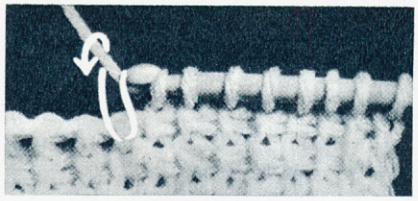

3. **3. krs.** (menevä kerros)

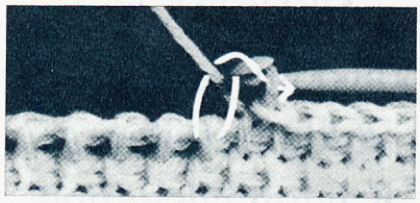

4. Silmukoiden päättäminen menevän kerroksen alussa.

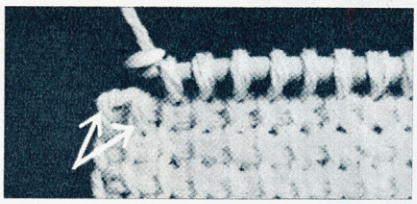

5. Kahden silmukan päättäminen menevän kerroksen lopussa.

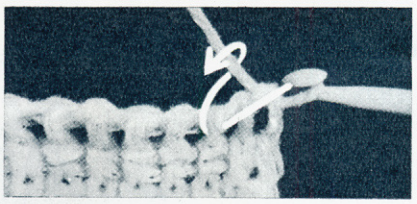

6. Kavennus ulkoreunassa menevän kerroksen alussa.

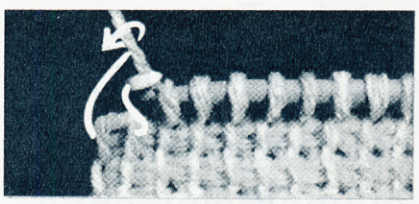

7. Kavennus ulkoreunassa menevän kerroksen lopussa.

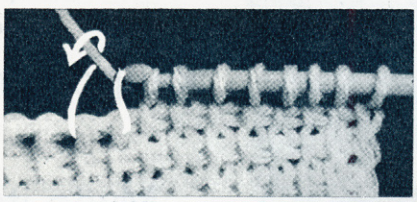

8. Kavennus yhden tai useamman silmukan päässä ulkoreunasta menevällä kerroksella.

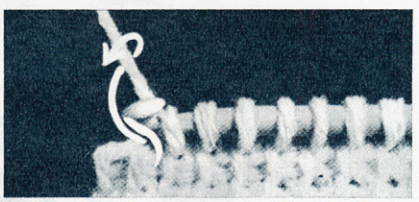

9. Lisäys menevällä kerroksella.

Paljon paremman saa kun maksaa vähän enemmän

BERNINA ompelee, parsii ja paikkaa kaikkia mahdollisia kankaita. Nailonista nahkaan. Tulkaa itse koeompelemaan. Tai soittakaa lähimmälle BERNINA-myyjälle. Tulemme mielihyvin kotiinne esittelemään BERNINAn erikoishienoudet. BERNINA-automaatin takuu on 10 vuotta. BERNINA sik-sak: napinlävet, parsinta, erilaisia ompelujalkoja monijn eri hyötyompeleisiin. Hinta 588:00. BERNINA ompelu-maatti: automaattiset koruompeleet, piilo-ommel, trikoo-ommel, napinläpiautomaatti. Hinta 844:00. BERNINAn hintaan sisältyy täydellinen kurssi koneen käytössä.

Maahantuoja: **arila oy** Helsinki

VOITTAMATON SVEITSILÄINEN

BERNINA

HAPRALAKKI

Koukkuamisohjeet sivun 24 tyttöjen villatakkiin

Suuruus: 2—4—6—8—10—12 vuotiaalle

Mitat: Rinnanympärys (takin mitta) 62—66—70—76—80—84 cm, koko pituus: 32—36—40—44—48—52, hihan sisäpituus ilman virkattua reunusta: 20—25—29—32—35—39 cm.

Tarvikkeet: 250—300—350—400—450—500 g Rondo-Junior lankaa. Koukkuamiskoukku Aero 7 mm. Virkkuukoukku n:o 3,5.

Koukutaan niin tiheää, että 13 s. = 10 cm.

Yksinkertainen koukkuaminen: Koukkuaminen muodostuu menevistä ja palaavista kerroksista (= kaksoiskerros). Molemmat kerrokset virkataan työn oikealta puolelta. — Virkataan se määrä ketjusilmukoita, kun ohjeessa on ilmoitettu.

1. krs. (menevä kerros) hypätään lähinnä koukkua olevan silmukan yli, * pistetään koukku seuraavan ketjusilmukan läpi ja vedetään lanka silmukaksi. Toistetaan *:stä koko kerroksen ajan ja pidetään kaikki silmukat koukulla.

2. krs. (palaava kerros): Vedetään lanka ensimmäisen koukulla olevan silmukan läpi, * vedetään lanka kahden seuraavan koukulla olevan silmukan läpi. Toistetaan *:stä kerroksen loppuun.

3. krs. (menevä kerros) hypätään uloimman edellisen kerroksen pystysuoran silmukan yli, * pistetään koukku seuraavan pystysuoran silmukan läpi (ts. silmukan etureunan alitse) ja vedetään lanka silmukaksi. Toistetaan *:stä ja pidetään kaikki silmukat koukulla. — Huom! viimeinen silmukka virkataan edellisen kerroksen kaikkein uloimpaan silmukkaan. Toistetaan.

Silmukat päätetään menevällä kerroksella:

Kerroksen alussa: pistetään koukku jokaiseen silmukkaan, joka pitää päättää ja vedetään lanka tämän ja koukulla olevan silmukan läpi.

Kerroksen lopussa: jätetään koukkuamatta se määrä silmukoita, kun pitää päättää.

Kavennukset ulkoreunassa koukutaan menevällä kerroksella:

Kerroksen alussa: hypätään ulkoreunasta toisen pystysuoran silmukan yli.

Kerroksen lopussa: pistetään koukku kahteen uloimpaan pystysuoraan silmukkaan ja vedetään lanka läpi.

Kavennukset: 1 tai useamman silmukan päässä reunasta virkataan menevällä kerroksella koukutaan seuraavasti: Pistetään koukku kahteen pystysuoraan silmukkaan ja vedetään lanka.

Lisäykset: Virkataan menevällä kerroksella niin että vedetään 1 ylimääräinen silmukka vaakasuorasta silmukasta pystysuorien silmukoiden välissä.

Napinlävet: Virkataan menevällä kerroksella niin, että kierretään lanka koukulle ja hypätään 1 edellisen kerroksen silmukan yli. Palaavalla kerroksella katsotaan tämä langankierto normaaliksi silmukaksi.

Takakappale: Virkataan 46—49—52—56—58—61 ketjus. ja aloitetaan koukkuaminen. Kun työ on 16—19—22—25—28—31 cm, kavennetaan 1 s. kummassakin reunassa. Tämä toistetaan joka toisella kaksoiskerroksella, kunnes on jäljellä 42—47—48—52—56—57 s. Virkataan 1 kaksoiskerros. Nyt kavennetaan 1 s. kummassakin reunassa jokaisella kaksoiskerroksella, kunnes puikolla on 10—11—12—12—12—13 s. Päätetään.

Vasen etukappale: Virkataan 25—27—28—30—31—33 ketjus. ja aloitetaan koukkuaminen. Kun työ on 16—19—22—25—28—31 cm, kavennetaan 1 s. sivureunassa. Tämä toistetaan joka toisella kaksoiskerroksella, kunnes on jäljellä 23—26—26—28—30—31 s. Koukutaan 1 kaksoiskerros. Nyt kavennetaan 1 s. sivussa joka kaksoiskerroksella, kunnes on jäljellä 11—12—12—12—12—13 s. Nyt päätetään etureunasta pääntietä varten 5—6—6—6—6—7 s. ja sitten 1 s. jokaisella kaksoiskerroksellä 2 kertaa. Jatketaan kaventamista sivussa, kunnes on jäljellä 2 s. Päätetään.

Oikea etukappale: Koukutaan samoin mutta vastakkaiseen suuntaan. Etureunaan koukutaan 6 napinläpeä, ensimmäinen 3—3—3—3—4—4 cm aloitusreunasta ja muut 5—5,5—6,5—7,5—8—9 cm:n välein. Napinlävet virkataan 2 silmukan päähän reunasta — lasketaan uloin silmukka 1 silmukaksi — ja 1 silmukan levyiseksi. Viimeisen napinläven tulee olla 1 cm ennen pääntietä. Tarkistetaan ja merkitään napinläpien paikat vasempaan etukappaleeseen.

Oikea hiha: Virkataan 20—23—23—25—27—29 ketjus. ja aloitetaan koukkuaminen. Lisätään 1 s. kummassakin sivussa joka 3.—3.—3.—4.—4.—5. cm:llä, kunnes kerroksella on 32—35—37—39—41—43 s. Kun koko hiha on 20—25—29—32—35—39 cm, kavennetaan 1 s. kummassakin reunassa. Koukutaan 3 kaksoiskerrosta. Nyt kavennetaan 1 s. kummassakin sivussa jokaisella kaksoiskerroksella, kunnes kerroksella on 24—29—29—29—33—33 s. Koukutaan kaksoiskerros. Lopuksi kavennetaan 1 s. kummassakin sivussa jokaisella kaksoiskerroksella, kunnes on jäljellä 8—9—9—9—9—9 s. Nyt päätetään menevän kerroksen alussa 2—3—3—3—3—3 s. ja kavennetaan 1 s. kerroksen lopussa. Seuraavalla menevällä kerroksella päätetään 2 s. kerroksen alussa ja kavennetaan 1 s. kerroksen lopussa. Päätetään jäljellä olevat 2 s. — Vasen hiha koukutaan samoin mutta vastakkaiseen suuntaan.

Viimeistely: Pingoitetaan kappaleet ruostumattomin nuppineuloin ja levitetään kostea vaate päälle, annetaan kaiken kuivua. Ommellaan jakku. Virkataan kaikkiin reunoihin ja hihansuihin seuraavasti: **1. krs.** Kiinteitä silmukoita. Kulmassa virkataan 3 kiinteää silmukkaa samaan silmukkaan. **2. krs.** 1 ketjus., * hypät. 1 silmukan yli, 1 kiinteä silmukka seuraavaan silmukkaan, 2 ketjus., 1 kiinteä silmukka edellä ylihypättyyn silmukkaan. Toistetaan *:stä. Ommellaan napit.

muotitietoiselle naiselle

Runsaan täyteläinen — hyväilevän suloinen — mukana hiven mausteiden kirpeyttä: Elizabeth Arden'in MÉMOIRE CHÉRIE — muotitietoisen naisen tuoksu

Elizabeth Arden

Ompeletteko?
Gütermannilla ompelette nopeasti!

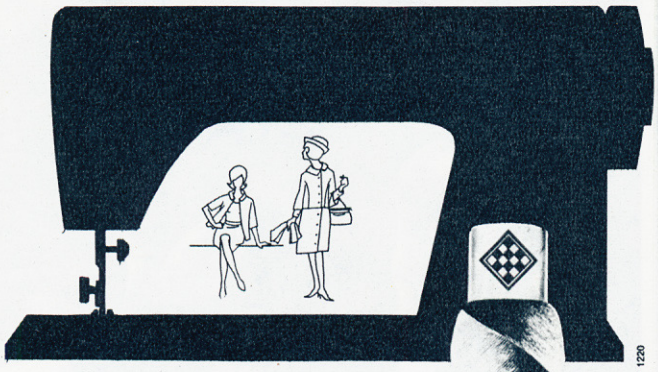

F 1220

On hauskaa kun hieno, joustava silkkilanka liukuu niin sukkelasti kankaan läpi. Olkoonpa koneenne ompelunopeus mikä tahansa — saatte aina tasaisen kaunii:ta saumoja — kestäviä saumoja. Hankkikaa jo kangasta ostaessanne 3 puolaa väriin sopivaa Gütermannia.

Sauman sitovan neuloo

Gütermann-langat sopivat kaikkiin kankaisiin. Silkki lanka työstää nopeasti ja joustava silkkisauma pitää.

Puolan ohjehinta 40 penniä

vlieseline

väliliina tekee Teistäkin mestariompelijan

Tehkää Tekin kuten johtavat vaatetustehtaat — käyttäkää ommellessanne VLIESELINE-väliliinaa. VLIESELINEN avulla säästätte aikaa ja vaivaa ja tuloksena on tyylikäs, onnistunut asu.

Ilmainen ohjekirjasemme »Ompele VLIESELINELLÄ» sisältää 24 kuvitettua sivua arvokkaita ohjeita kotiompelijoille. Lähettäkää tämä tilauskuponki ja palautuspostimerkki osoitteella **OY SINAKO, VLIESELINE-palveluosasto, Ruoholahdenkatu 23, Helsinki 18** — niin kätevä opas saapuu kotiinne!

Tilaajan nimi .....

Osoite .....

(painokirjaimin)

MS 4/66

PÄIVÄNKAKKARA

Neuleohje sivun 23 naisten puseroon

Suuruus: 40. Rinnan ympärys: 102 cm. Pituus: 66 cm.

Tarvikkeet: 550 g grafitin harmaata, 200 g valkoista, 50 g keltaista Rondo-Urheilu-, Viima-, Martti-, Reippailu- tai Veto-Kesla-lankaa, pyöröpuikko n:o 3,5, virkkuukoukku n:o 3.

Tarkista, että tiheys on: 22 s. kirjoneuletta puikoilla n:o 3,5 = 10 cm.

Etu- ja takakappale: Neulotaan yhtenä kappaleena pyöröpuikolla kainaloon saakka. Luodaan 215 s ja neulotaan joustinneuletta 3 o, 2 n. 3 cm. Lisätään työhön tasavälein 9 s = 224 s. Aloitetaan kirjoneule ruutupiirroksen mukaan. Kun työn pituus on 49 cm, jaetaan se kahteen osaan etu- ja takakappaleen erikseen neulomista varten. Tarkista, että keskelle eteen ja taakse tulee ehjä kukkakuvio.

Etukappale: 112 s. Päästetään molemmista reunoista kädenteitä varten 6, 1, 1, 1 s. Työn pituuden ollessa 61 cm jätetään keskimmäiset 12 s. odottamaan pääntietä varten ja neulotaan molemmat puolet erikseen. Päätetään vielä pääntien puolelta 4, 3, 3, 2, 1 s. Kun kädentien korkeus on 17 cm, päätetään olkasaumaa varten 8, 10, 10 s. Neulotaan toinen puoli pääntiestä samalla tavoin mutta vastakkaiseen suuntaan.

Takappale: 112 s. Päätetään molemmista reunoista kädenteitä varten 6, 1, 1, 1 s. Kun työn pituus on 63 cm, jätetään keskimmäiset 30 s odottamaan pääntietä varten. Neulotaan molemmat puolet erikseen ja päätetään vielä pääntien puolelta 2, 2 s. Kädentien korkeuden ollessa 17 cm päätetään olkaviistotusta varten 8, 10, 10 s. Neulotaan toinen puoli pääntiestä samalla tavoin mutta vastakkaiseen suuntaan.

Hihat: Neulotaan kokonaan joustinneuletta 3 o., 2 n. Luodaan 62 s. ja neulotaan joustetta. Lisätään 1 s. työn molempiin reunoihin 3 cm:n välein 14 kertaa = 90 s. Hihan pituuden ollessa 42 cm päätetään pyöriötä varten molemmista reunoista 5, 3, 2 s., 10 kertaa 1 s. sekä 5 kertaa 3 s. Loput s:t päätetään yhdellä kertaa.

Viimeistely: Jokaisen kuvion keskusneliöön virkataan keltaisella langalla spiraalin muotoinen tiivis ympyrä ketjuvirkkauksella keskeltä aloittaen. Pingoitetaan kappaleet ja höyrytetään **kevyesti.** Ommellaan olkasaumat, hihojen saumat ja kiinnitetään hihat. Poimitaan pääntiestä yhteensä 100 s ja neulotaan joustinneuletta 3 o., 2 n. 6 cm. Päätetään oikeat s:t oikein ja nurjat nurin. Käännetään joustinneule kaksinkerroin ja kiinnitetään työn nurjalle puolelle.

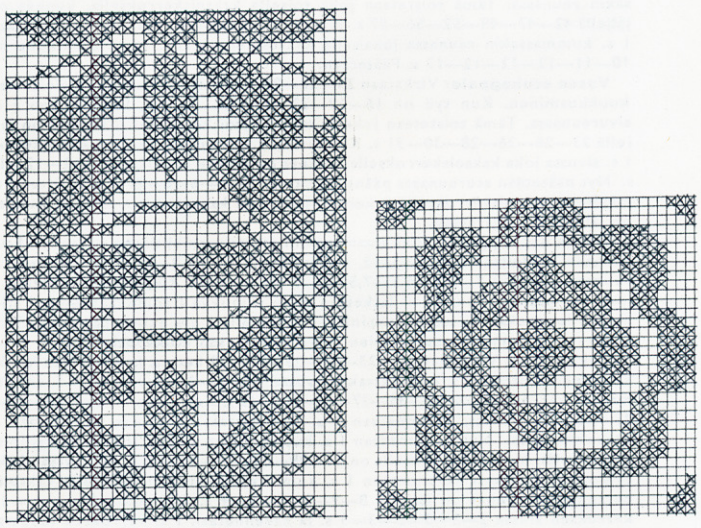

X = VALKOINEN
□ = HARMAA

KULTAPIISKU

Neuleohje sivujen 22—23 naisten kirjoneulepukuun.

Suuruus: 40. Rinnanympärys: 96 cm. Pituus: 93 cm.

Tarvikkeet: 500 g valkoista sekä 500 g keltaista Rondo Voitto-lankaa, puikot n:o 3 ja samanvahvuiset pyöröpuikot.

Tarkista, että tiheys on 22 s. = 10 cm.

Etu- ja takakappale: Luodaan valkoisella langalla 238 s. pyöröpuikolle n:o 3. Neulotaan 7 krs. sileää neuletta. Neulotaan 1 n. krs. työn oikealle puolelle (= helmapäärmeen taite) ja sen jälkeen 9 krs. sileää neuletta. Neulotaan kirjoneuletta ruutupiirroksen mukaan. Kun työn pituus on 46 cm, neulotaan keltaisen pallokuvion yläreunassa 2 × 2 s. o. yhteen. Kun työn pituus on 51 cm, neulotaan sivusaumojen kohdalla 2 × 2 s. o. yhteen 1 cm:n välein. Neulotaan 2 cm suoraan, lisätään sivusaumojen kohdalla 2 × 1 s. 1 cm:n välein. Kun työn pituus on 59 cm, lisätään keltaisen pallokuvion alkaessa 2 × 1 s. Kun työn pituus on 76 cm, jaetaan työ kahteen osaan ja neulotaan ensin takakappale.

Takakappale: Päätetään molemmissa reunoissa kädentietä varten 3, 3, 2, 2 ja 9 × 1 s. joka toisella krs.:lla. Kun työn pituus on 88 cm, jätetään keskimmäiset 47 s apupuikolle ja neulotaan molemmat puolet erikseen. Kun työn pituus on 91 cm, tehdään olkaviistotus päättäen ensin 10 sitten 7 s.

Etukappale: Päätetään kummassakin reunassa kädentietä varten ensin 4, 3, 3, 2 ja sitten 7 × 1 s. joka toisella kerroksella. Kun työn pituus on 86 cm jätetään

keskimmäiset 43 s. apupuikolle. Pääntien puolella päätetään vielä 2 × 1 s. kummassakin reunassa. Kun työn pituus on 91 cm, tehdään olkaviistotus kuten takakappaleella.

Hihat: Luodaan valkoisella langalla 63 s. puikoille n:o 3½ neulotaan 9 krs. sileää neuletta. Neulotaan 1 n. krs. oikealle puolelle, neulotaan 11 krs. sileää neuletta. Aloitetaan kirjoneuleen neulominen. Lisätään molemmissa reunoissa 5 × 1 s. 2 cm:n välein. Kun työn pituus on 17 cm, päätetään kummassakin reunassa ensin 3, 3, 2 s. sitten 1 s. joka krs.:lla, kunnes jää jäljelle 24 s. Päätetään 2 × 2 s. kummassakin reunassa ja loput s:t yhtä aikaa.

Viimeistely: Kappaleet pingoitetaan haluttuihin mittoihin, levitetään kostea vaate niiden päälle ja annetaan sen kuivua. Ommellaan hihansaumat, olkasaumat ja kiinnitetään hihat. Pääntiestä poimitaan 127 s. Neulotaan valkoisella langalla 3 cm sileää neuletta, tämän jälkeen neulotaan 4-kulmaisen pääntien jokaisen kulman kohdalla 2 × 2 s. o. yhteen. Neulotaan 1 n. krs. työn oikealle puolelle, neulotaan 3 cm sileää neuletta ja päätetään s:t löyhästi. Helmasta, hihan suista sekä pääntiestä taitetaan päärme nurjalle puolelle (nurjan kerroksen kohdalta) ja kiinnitetään löyhästi ommellen.

HARMAAROUSKU

Virkkausohje sivun 25 malliin

Suuruus: 2—4—6—8—10—12 vuotiaalle

Mitat: Rinnanympärys (henkilön mitta) 58—62—66—70—74—78 cm. Rinnanympärys (jakussa) 66—70—76—80—84—90 cm, koko pituus 34—38—42—46—50—54 cm, hihan pituus 30—36—40—46—48—54 cm.

Tarvikkeet: 300—350—400—450—500—500 g pohjaväriä ja 50 g toista väriä reunuksiin Westminster Norge tai Rondo-Finnwool lankaa. Virkkuukoukku n:o 4 ja 5 (Aero).

Mallitilkku: 12 kiinteää silmukkaa 5-numeroisella koukulla = 10 cm.

Virkkauslajit: Ketjusilmukka: Tehdään langasta silmukka, pistetään koukku silmukkaan, ja vadetään lanka läpi, 1 ketjusilmukka on muodostunut, jatketaan tällä tavoin, kunnes on saatu tarpeellinen määrä ketjusilmukoita. Kiinteä ketjusilmukka: Pistetään koukku silmukkaan, vedetään lanka silmukaksi ja samantien koukulla olevan silmukan läpi. Kiinteä silmukka (lyhennetään ks.): Pistetään koukku silmukkaan, vedetään lanka silmukaksi, 2 s. koukulla. Vedetään lanka molempien koukulla olevien silmukoiden läpi. Seuraavalla ja sitä seuraavilla kerroksilla pistetään koukku edellisen kerroksen silmukkaan ja otetaan koukulle silmukan molemmat reunat. Kerroksen lopussa virkataan aina 1 ketjus., joka vastaa seuraavan kerroksen korkeutta.

Takakappale: Virkataan löyhästi 43—45—49—51—53—57 ketjus. ja virkataan kiinteitä silmukoita (42—44—48—50—52—56) tähän ketjuun. Jatketaan kiinteiden silmukoiden virkkaamista, kunnes työ on 19—22—25—28—31—34 cm. Nyt päätetään kädentietä varten kummassakin reunassa 3,2,1 s. — 3,2,1 s. — 3,2,1 s. — 3,1,1 s. — 3,2,1 s. — 3,2,2 s. seuraavasti: Virkataan 3 kiinteää ketjus., virkataan kiinteitä silmukoita, kunnes toisessa reunassa on jäljellä 3 s., 1 kiinteä ketjus. (huom! tätä silmukkaa ei lasketa seuraavalla kerroksella), käännetään työ. Virkataan nyt 2—2—2—1—2—2 kiinteää ketjus., virkataan, kunnes toisessa reunassa on jäljellä 2—2—2—1—2—2 s., 1 kiinteä ketjus., jne., kunnes kaikki tarvittavat silmukat on päätetty. Kun työ on 30—34—38—42—46—50 cm, päätetään kumpaakin olkaa varten 2, 3, 3, s. — 3, 3, 3 s. — 3, 4, 4 s. —4, 4, 4 s. — 4, 4, 4 s. — 5, 4, 4 s. Vedetään lanka silmukan läpi.

Vasen etukappale: Virkataan löyhästi 22—23—25—26—27—29 ketjus. ja virkataan 21—22—24—25—26—28 ks. tähän ketjuun. Jatketaan virkaten kiinteitä silmukoita, kunnes työ on 19—22—25—28—31—34 cm. Nyt päätetään kädentietä varten 3, 2, 2 s. — 3, 2, 2 s. — 3, 2, 2 s. — 3, 2, 1 s. — 3, 2, 2 s. — 4, 2, 2 s. Kun työ on 25—29—33—37—40—44 cm, päätetään pääntietä varten ensin 3—3—3—4—4—4 s. ja sen jälkeen 1 s. joka kerroksella 3 kertaa. Kun työ on 30—34—38—42—46—50 cm päätetään olkaa varten 2, 3, 3 — 3, 3, 3 s. —3, 4, 4 s. — 4, 4, 4, s. — 4, 4, 4 s. — 5, 4, 4 s. Katkaistaan lanka ja vedetään läpi silmukan.

Oikea etukappale: Virkataan samoin kuin vasen mutta vastakkaiseen suuntaan.

Pitkä hiha: Virkataan löyhästi 25—25—27—27—28—27 ketjus. ja virkataan tähän ketjuun 24—24—26—26—27—26 kiinteää silmukkaa. Jatketaan edelleen virkaten kiinteitä silmukoita ja lisätään 1 s. kummassakin reunassa joka viidennellä cm:llä 3—4—4—5—5—6 kertaa. Lisättäessä virkataan 2 kiinteää silmukkaa samaan silmukkaan. Kun koko hiha on 22—27—30—35—37—42 cm, päätetään 3,2 s. kummassakin reunassa. Virkataan 1 kerros. Sen jälkeen kavennetaan 1 s. kummassakin sivussa jokaisella nurjan puolen kerroksella, kunnes kerroksella on jäljellä 18—18—20—22—23—24 s. Virkataan 1 krs. Nyt kavennetaan 1 s. kummassakin reunassa joka kerroksella, kunnes on jäljellä 10—10—12—12—13—14 s. ja lopuksi päätetään 2 s. kummassakin sivussa. Nyt on jäljellä 6—6—8—8—9—10 s. Vedetään lanka silmukoiden läpi.

Taskut: Virkataan 7—8—9—10—11—12 ketjus. ja virkataan 6—7—8—9—10—11 kiinteää silmukkaa kerrokselle. Jatketaan kiinteiden silmukoiden virkkaamista ja lisätään 1 s. kummassakin reunassa joka kerroksella 2 kertaa. Kun koko tasku on 7—7—8—8—9—10 cm vaihdetaan työhön antrasiitin värinen lanka ja virkataan 1 krs. kiinteitä ketjusilmukoita ja sen päälle 3 krs kiinteitä silmukoita. Katkaistaan lanka, vedetään silmukan läpi. — Virkataan 2 kappaletta.

Viimeistely: Pingoitetaan osat ja levitetään kostea vaate päälle, annetaan kuivua. Ommellaan jakun kappaleet yhteen. Antrasiitinvärisellä langalla ja virkkuukoukulla n:o 4 virkataan 1 krs. kiinteitä ketjus. — etureunoissa hypätään joka kuudennen silmukan yli — ja sitten virkataan tämän kerroksen päälle 3 krs. kiinteitä silmukoita jakun kaikkiin reunoihin (takakappaleen pääntiessä virkataan ensimmäinen kerros 1 cm päätösreunan alapuolelle. Toisella kiinteiden silmukoiden kerroksella virkataan 4—4—4—5—5—5 n napinläpeä, ensimmäinen 3—3—7—7—8—8 cm:n päähän alareunasta ja muut n. 6—7—7—8—8,5—9,5 cm:n välein. Napinlävet virkataan 2 silmukan levyisiksi. Tarkistetaan napinläpien paikat toisesta etukappaleesta. Joka kulmassa virkataan 2 kiinteää silmukkaa samaan silmukkaan jottei reuna kiristä. Seuraavalla kerroksella kavennetaan tasavälein 4 s. pääntiessä. — Virkataan antrasiitinvärisellä langalla 1 krs kiinteitä ketjus. ja 3 krs. kiinteitä silmukoita hihansuihin. — Ommellaan taskut n. 4—5—6—7—8—8 cm alareunasta ja n. 3,5—4,5 cm sivusaumasta Ommellaan napit.

Jälleen kerran EVA osoittaa, ettei | Toteatte | itse: EVA on täysin loistoluokan ompelukoneen tarvitse | ylivoi | Sik sak koneista puolla hinnalla pilattu. Uusi EVA | h | dättehän, että EVA automaatti on monipuolisuudestaa | | ta ostettiin viime huolimatta uskomattoman h | | än kuin kaikkia käyttöinen. Vertailkaa EV | | neita yhteenluettahansa toiseen om |

UUSI EVA AUTOMATIC

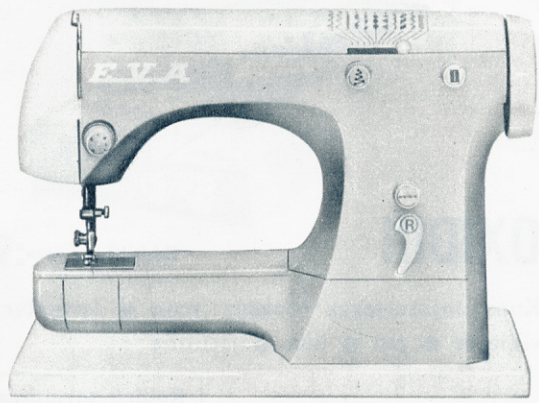

täysautomaatti vapaavarrella

695:-

10 vuoden takuu

Yhtä luja ja luotettava kuin Suomen eniten ostettu ompelukone EVA SIK SAK.
Tiedämme, että uudesta EVAsta tulee Suomen suosituin automaattikone, siksi olemme voineet hinnoitella sen melkein 200:— alle muiden täysautomaattien hinnan!

NYT SAATTE

täysautomaatin alle vanhanaikaisen vaivalloisen kaavainautomaatin hinnan!

- EI ENÄÄ HANKALAA KAAVAINVAIHTOA
- SISÄÄN RAKENNETTU AUTOMATIIKKA
- KAIKKI HYÖTY- JA KORUOMPELEET VALITSIJAVIPUA SIIRTÄMÄLLÄ
- NAPINLÄPIAUTOMATIIKKA

PIIRIMYYJIÄ KAUTTA MAAN

EVA Yhtiöt, Pälkäneentie 19, Helsinki 51.

Lähettäkää minulle ilmaiseksi ja sitoumuksetta Työtehoseuran lausunto EVAsta ja lähimmän valtuutetun myyjän nimi.

Nimi .....

Osoite MS/4

kevään raikkaus Teidänkin kotiinne

OXIDIN Ohjehinta —:95

Kuusi ihastuttavaa tuoksua: rose ● lavender ● violette ● pin ● lilas ● jacinthe

Koiden torjuntaan

TURAS Tekno Oy

SORJA-KAAVOJEN MITTATAULUKKO

KAAVOJA MYYVÄT

Sorja-asiamiehet ja edustajat sekä Sorja-kaavapalvelu, Helsinki 10, Postilokero 10 258, puhelin 13450. KAAVOJA VOI TILATA POSTITSE osoitteella Kaavapalvelu, Helsinki 10, Postilokero 10 258. Tilauksessa on mainittava selvästi kaavan numero ja koko sekä tilaajan nimi ja osoite. Kaikki kaavat maksavat á 3:—.

Naisten normaalimitat

	36	38	40	42	44	46	48
Selän pituus	37	38	39	40	40,5	41	41
» leveys	35	36	37	38	40	41	42
Rinnan ymp.	86	90	94	98	102	112	120
Vyötäisten ymp.	58	62	66	72	78	86	94
Lantion ymp.	92	94	98	104	110	118	126
Hihan sisäpituus	42	42	43	44	45	46	46
Käsivarren ymp.	26	28	29	30	31	34	36
Housujen sivupit.	96	98	100	102	104	106	108

Lasten normaalimitat

Pituus (cm)	80	90	100	110	120	130	140	150	160
Ikä	1	2	3-4	5	6-7	8-9	10-11	12-13	14
Selän pituus	19	21	24	26	28	29,5	32	34	37
Koko pituus	36	40	47	50	55	65	74	82	90
1/2 sel. leveys	13	13,5	14	14,5	15	16	17	18	19
Rinnan ymp.	54	56	58	60	64	70	76	82	88
Vyötäisten ymp.	54	56	58	60	62	64	65	66	68
Lantion ymp.	54	56	58	62	68	75	81	88	96
Olan pituus	7,5	8	8,5	9	9,5	10,5	11,5	12	12,5
Hihan pituus.....	26,5	29,5	34	37	43	44,5	49	54	58,5
Käsivarren ymp.	16,5	18	19,5	21	22,5	23,5	24,5	25,5	26,5
Housujen sivupit.	50	53	58	64	70	76	83	92	101

Oheisessa lasten mittataulukossa on ensimmäisellä rivillä mainittu lapsen koko pituus. Se ilmaisee luotettavimmin oikean kaavakoon.

NYT SAATTE TILATA MEILTÄ IRTOHIUKSET

Tilaan Muotisorjan Hiuspalvelun kautta jälkivaatimuksella oman värinäytteeni mukaiset seuraavat irtohiukset.

(Rasti haluttuun malliin.)

MALLI A. Hinta 90:—, vaaleat 110:— ☐

MALLI B. Hinta 50:—, » 60:— ☐

MALLI C. Hinta 28:—. » 34:— ☐

Osoitteella: MUOTISORJA HIUSPALVELU Postilokero 10150 Helsinki 10
(Oma hiusnäyte seuraa tilausta.)

Nimi .....

Osoite .....

Lähiosoite .....

MUOTISORJA
N:o 4 1966

Päätoimittaja:
SIRKKA VESA-KANTELE

Toimitussihteeri:
MAIJA NIEMINEN

Taitto:
MARJATTA RISLAKKI

Kuvaussihteeri:
GUNILLA SJÖHOLM

Valokuvaaja:
TIMO KIRVES

Ilmoituspäällikkö:
KOSTI SAARISTO

KUSTANTAJA:
Yhtyneet Kuvalehdet Oy

TOIMITUS:
Hietalahdenranta 13
puhelin 13 450

MUOTISORJA
Kustantaja: Yhtyneet Kuvalehdet Oy. **Toimitus:** Hietalahdenranta 13, Helsinki 18. Puhelin: 13450. **Päätoimittaja:** Sirkka Vesa-Kantele. **Tilauskonttori:** Hietalahdenranta 13, Helsinki 18. **Ilmoituskonttori:** Hietalahdenranta 13, Helsinki 18. Ilmoitussihteeri Inkeri Savioja, puh. 13450/283. Ilmoituspäällikkö Kosti Saaristo, puh. 13450/354. **Postiosoite:** Postilokero 10150, Helsinki 10. **Yhtyneitten Sorja-kaavapalvelu:** Postilokero 10258 Helsinki 10. Muotisorja ilmestyy vuosittain kuutena numerona ja sen 1/1 vuosikerran tilaushinta on kotimaassa 18:50, pohjoismaihin 19:70, muualle ulkomaille 22:10 (hintavarauksin).

Werner Söderström Osakeyhtiön syvä- ja laakapainossa Porvoossa 1966

Pingouin
Classic Crylor
Acrylfiber

VIRKATTU LASTEN JAKKU, VILLAPUSERO JA KAKSINKERTAINEN MYSSY

Neulemalli V 2014

Koko: 2 (4) 6 v.

Langan menekki: 350 (350) 400 gr
sinistä v. 446 tai punaista v. 407
sekä 50 gr valkoista v 406

Virkkuuneula Inoxal n:o 6.

Tukkuyksinmyynti Suomessa

POHJOISMAIDEN TEKSTIILI OY Helsinki

Lankaa myydään kaikissa suuremmissa lankakaupoissa.

Ville Vallgren: suihkulähde Havis Amanda. HELSINKI

Edelläkävijä* ERILAINEN:

VAIN RAI DEOCOLOGNESSA on tehoaineena tavanomaisen heksaklorofeenin sijasta kuulun BAYER-lääketehtaan profylaksi. RAI on raikkauden edelläkävijöitä. Sitä yritetään nyt jäljitellä. RAI antaa näet jokaiselle luonnonraikkauden TERVEELLISEMMÄLLÄ TAVALLA. Se on ihana tunne. Se kestää Teilläkin koko päivän.

BERNER 1883
- vain parasta -
Helsinki Stockholm New York

*RAI on sekä DEODORANTTI että EAU DE COLOGNE koko perheelle. Pitäkää RAI aina kotona.

Luonnonraikkauden lähde on RAI!